No. 8471 Shanghai Saturday March 3 1928. THE EASTERN TIMES Published every morning: Including Sundays

# 時報

中華民國十七年
三月三日星期六
舊歷戊辰年二月十二日
今天二張售大洋三分
第八千四百七十一號

定報價目 本國及日本一個月一元〇九角 六個月五元七角 九個月八元四角 全年十一元 南洋歐美各國一個月二元 三個月五元八角 六個月十一元四角 九個月十六元八角 全年念二元 報費先惠郵票九五折算

廣告刊例 「封面及評前」二行起碼每日每行一元四角「國實時報」每英方寸每次一元五角地位須於三天前預定「新光小廣告」三十字起碼每日每字二分「新聞欄內」每日每行四角五分「普通地位」三十字起碼每日每字一分二厘「彩色廣告」加一色手續費十元二色四十元三色九十元四色一百六十元地位格色須預向本館廣告部接洽

本館編輯部設於浙江路二十五號（小花園南首）電話中央六一二〇四 營業部設於山東路A字六號 電話中央六一二〇一 電報掛號二五一四 ▲中華郵政特准掛號立劵 按照總包特別優待寄送之報紙

A COMPREHENSIVE ENGLISH-CHINESE DICTIONARY

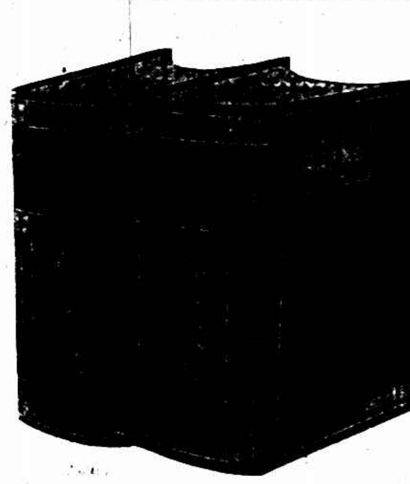

〔全書長七吋半 闊五吋 厚五吋半〕

# 綜合英漢大辭典

預約八元

【本月底截止】

## 新的編制

此書採用「綜合編制法」將歐美日本各種著名字典的優長容納於一書之中，在我國尚爲空前的創舉。書中所收字（約十三萬條）及成語（約七萬四千條）超過中外同類任何英語字典，並廣採百科用語及中外人名地名，可兼作百科辭典之用。各字在文法上應行注意之點，說明尤爲透徹，並特編「英漢對照文法用語表」置於卷首。此種編制，亦爲吾國英漢字書中所僅見。

## 新的需要

新字新義，日益增多，本書儘量搜採，其中多有爲英美字典尚未及見的材料。購置此書一部，則閱讀一切英文新出版物，均不致有困難。再本書於普通裝訂本外，另備皮面精裝本一種，用鰲皮包裝，不但美觀，亦極耐用，尤合於圖書館的需要。

二册四千頁 金字軟布面
上册業已出版
定價十二元 郵費五角
皮面精裝本加實洋五元

▣ 樣本索閱即寄 ▣

上海 ★ 商務印書館 ★ 各省

# 金城銀行召集股東常會通告

茲經本會議決四月一日（即舊歷閏二月十一日）午後一時在天津英中街總行開股東常會、請各股東於會期十日前携帶股票向總行驗取入場劵、如因事不克到會、照章得委託本行他股東代表

金城銀行董事會啓

2365

人生對於經濟問題、祇有兩條出路、第一條、專恃人力、不圖機會、每日每月、將所有之錢、積聚至於數年數十年之後、得一成數、第二條、雖用人力、却圖機會、以平時所有之錢、遇有可以以少博多之事、即行一試、苟有幸運、能如所願、立時可以致富、凡屬世間一切、爲農、爲工、爲商、爲投機事業者、莫不出此兩條出路所化生、本會儲戶、每月儲蓄、至滿期後、所收本金及紅利、得一成數、即爲恃人工之結果、其外、又有每月開獎、所得獎金、即爲善用機會之結果、如今本會獎金、特獎一項、已有三萬六千餘元之鉅數、其他、一二三四等獎、每種已各有三十六個附獎末獎、尚不在內、是在本會儲蓄者、人工與機會兩種出路俱備、實爲解決經濟問題之最善辦法、有志者請速來入會此佈

詳章函索即奉

上海法租界愛多亞路七號 萬國儲蓄會啓

2351

# 攀社攝影展覽會改期啟事

本社由攝影同志合組、原定三月二日起假浙江路會五號（四馬路稍北）時報館三層樓照相室開展覽會三天、茲爲便於各方加入起見、改至三月九·十·十一日舉行、如攝影界同志有六寸以上放大作品、（不論有無鏡框）請先期送至山東路二百五十八號樓上華社事務所、（出給收據會畢取還）以便陳列、屆時時報館並許開放最新四色套印機器部三日、任人觀覽、出品目錄亦登該三日時報上

# 桂緣

夫鑒來函已悉、請貴主人指示地點、以便派專人接洽 孫寅生稟 二月十二晚

# 中央信託股份有限公司召集第七屆股東定期會

本公司第七屆股東定期會決定於民國十七年三月十八日即舊曆二月二十七日一時在上海北京路九十八號本公司開會務請在股諸君於開會以前五日內携帶股票至本公司股務處驗取入場劵及選舉票以憑屆時蒞會再本公司股票在會期前一個月內（二月十八日起至會終日止）停止過戶除函達外特此通告

# 公言通信社暫停發稿啓事

敝社發稿以來、行將一月、蒙各報館盡量採用、實深感激、茲因內部重行改組、故自二月二日起暫停發稿、在敝社停稿期內、敝社各記者之具銜卡片、一律不生效力、特此聲明、以昭鄭重

# 國聞週報第五卷第六期出版要目

日本之有產政黨與無產政黨（冷觀）評論 新時期之國民黨（記者）帝俄與華俄對華外交之異同（張企泰）今年新刊之世界兩大文學家（紀念天津大公報文學副刊）退元訪記（張恨水）價目 全年洋五元五角○半年洋二元八角五分○零售每本洋一角五分○地址 上海英界山東路 總發行所天津日租界旭街○分發行所

2356

# 引翔鄉明日賽馬

陽歷三月四日即夏歷二月十三日星期日本會在引翔鄉舉行第三十八期賽馬、下午一時起賽、共賽十一次、場內備有中西餐及茶點、特此公告

上海中國賽馬會謹啓

2359

# 慈航普渡

慈航普渡 救苦救難 然非有大慈大悲之仁心如我佛者不能也

今虎標永安堂 虔製萬金油 八卦丹 頭痛粉 清快水 確能統治內外百病 藥到病除

備此四種 施治羣衆 價僅數角 即能救人百病 除人百種苦難 極救苦救難大慈大悲之能事 行普濟衆生之善心 慈善家常年施送 功德無量

▲價目 萬金油小瓶二角 八卦丹每包六分 頭痛粉每包六分 清快水三角五分

功效詳載仿單

總發行上海北四川路八十九號虎標永安堂 電話（北）二七三六

法租界新開河林大森總代理

國內紀載

# 總理逝世日舉行植樹

中央電各省遵照

◎中央執委會二日電各省政府、本月十二日爲先總理逝世三週年紀念日、本黨繼承遺志、努力爲革命的建設、當此海宇將清、國基大定、益切追念國父之誠、比經決議每歲三月十二日「全國各地一致舉行植樹典禮、以爲全國造中山林之提倡、務期蔚成大觀、昭垂無極、合亟電達、仰飭屬一體遵行勿替」、是爲至要、（南京二日電）

# 蔣赴徐後即下總攻令

◎蔣介石定日內來徐閱軍、即將下北伐總攻令、張靜忠將先來徐、佈置航空軍、（徐州一日下午九時電）

# 馮軍佔領大名

◎新鄉電、劉鎮華部二十七日佔大名、俘獲敵官兵三千餘、內有敵旅長劉勳、鄭九如、團長五名、敵向廣平咸安逃竄、（南京二日中央社電）

# 黃郛昨夜由京來滬

◎外交部長黃郛乘今日夜車赴滬、（南京二日下午十一時電）

# 英使由港來滬

◎英使藍浦生、今日乘佛蘭柯尼亞號輪船赴滬、（香港二日路透電）

# 津浦路有小戰

魯軍鐵甲車被擊退

◎國軍與魯軍前哨、連日夾運河小接觸、魯軍鐵甲車被國軍擊退、（徐州二日電）

# 沛縣俘獲魯軍師長

◎軍息、駐沛三十二軍袁家聲師、廿七日在微湖岸與魯軍接觸、俘魯軍師長朱玉賢、（徐州一日六時電）

◎第十軍教導師第八團全部開宿縣、截剿皖匪、（徐州一日下午六時電）

# 時人行踪

◎二十六軍第一師三團一營全部、與特務營互調防地、新特務營長王清河、已率所部來浦、（清江浦一日上午十時電）

◎三十七軍第二師全部、一日到清江浦、（清江浦電）

◎張羣昨夜赴滬、（南京二日下午一時電）

◎魏道明昨夜偕張福運錢昌照赴滬、（南京二日電）

◎李景林應國府電召、定四日晨快車由滬來京、參謀長潘毅同行、（南京二日中央社電）

◎李烈鈞發起國技展覽會、定三日在京舉行、拳術家王子平、今午由滬到寧參加、（南京二日下午七時電）

# 商震部擊潰奉軍

◎太原電、商震部二十八日在滑石口附近擊潰敵軍滿泰王英等師、刻向樓煩追進、（南京二日電）

# 張發奎部參加北伐

◎第四軍繆培南率部四師、一日由景德鎮向大通前進、擬參加北伐、（南京二日中央社電）

◎方鼎英率部約二萬人槍、奉總部電調參加北伐、（南京二日中央社電）

# 國府昨日會議

## 皖省政府委員改組　馬叙倫任國府參事

◎二日上午九時、國府開第四十三次會議、出席委員蔣作賓・張之江・陳調元・柏烈武・林森・于右任・譚延闓・李烈鈞・蔡元培・白雲梯・黃郛・王伯羣・宋淵源・李宗仁・張人傑・鈕永建、列席馮玉祥代表熊斌、閻錫山代表劉樸忱、徐元誥、代秘書長呂苾籌、主席譚延闓、(一)常委會提議、本府參事蔣隆棻、現充第十四軍參謀長、對參事職務、不能兼顧、應即免職、遺缺擬請簡馬叙倫充任、決議照辦、(二)外長黃郛呈稱該部參事傅秉常第二司司長朱履和先後呈請辭職、乞予照准、決議照准、(三)交長王伯羣呈稱、爲督促招商局改組並力圖整頓起見、擬將交通部監督招商局章程、酌加修改、請鑒核備案、決議准予備案、(四)軍委會呈稱擬改定長江沿海各要塞司令名稱、江寧砲臺司令改江寧區要塞司令、鎭江改爲鎭江區要塞司令澄海改爲江陰區要塞司令、吳淞改爲吳淞區要塞司令、鎭海改爲鎭海區要塞司令、請鑒核備案、決議准予備案、(五)甘肅省政府呈稱、茲擬改定下列各縣名稱、以新觀聽、狄道改爲臨洮、導河改爲臨夏、鎭戎改爲豫旺、伏羌改爲甘谷、碾伯改爲樂都、巴戎改爲巴燕、平番改爲永登、鎭番改爲民勤、撫彝改爲臨澤、毛目改爲鼎新、請鑒核備案、決議照准、(六)外長黃郛提議、簡任陶履謙、徐謨李錦綸爲該部參事、簡任金問泗・袁良・何傑才・爲該部司長、決議照任命、(七)外長黃郛編送外交部全年度支出預算書、請公決、決議通過、交財政部、(八)決議任命陳調元・柏烈武・吳忠修・劉復・余誼密・韓安・胡春霖・湯志先・孫棨・張鼎勳・李應生・爲皖省政府委員、並指定陳調元爲主席、又任劉復兼民政廳長、余誼密兼財政廳長、胡春霖兼設廳廳長韓安兼教育廳長、(南京二日電)

# 首都要聞

◎二日中央籌備總理逝世三週紀念第一次會議、議決㈠三日召集各機關團體共同籌備、㈡經費二萬元、㈢總務部王任丁惟汾、宣傳部邵力子、佈置朱霽青、指揮陳肇英、糾察部周啓剛、警備衛戍司令部公安局、(南京二日中央社電)

◎第九路總指揮周西成、請委賴心輝爲副總指揮、國府交軍會核復、(南京二日中央社電)

◎總部令衛戍司令部通緝共匪王先强等、(南京二日中央社電)

◎公團代表張從[illegible]、一日偕省[illegible]請振、(徐州二日電)

# 李濟深赴港訪港督

## 港督至碼頭歡迎

◎李濟深二日上午十時、乘飛鷹艦抵港、港督偕各屬員親至碼頭歡迎、李下榻港督署、(香港二日下午九時電)

◎李濟深一日下午乘艦赴港、朱兆莘・陳策・張惠長隨行、(香港一日下午九時電)

◎李濟深等今日由廣州抵此、此行於廣州香港間友交之恢復大有裨補、港督等迎之於埠頭、飛鷹巡洋艦入口時、曾鳴禮砲二十一響、岸上砲台答之如儀、李等午間在督署赴宴、宴畢、與港督同乘汽車遊覽全島、夜間仍在督署赴宴、繼開歡迎會、港督於宴次奉觴爲李壽、並致詞謂香港居西江之口、與西江流域及支流之居民、休戚相關、吾人所欲者、一言以蔽之、曰安寧而已、今茍能勦滅海陸盜匪、終止內戰、保護生命財產、使人民得安居樂業、廣東廣西香港一致出此、則南華必可獲前所未有之發達與幸福、而廣東省庫亦必可充實、西江揚子江及中國內地之中英商家、咸以安居樂業是求、如在香港與上海然、吾人茍能如是、則南京天津條約規定之一切保障、不復需之、但今日中國四方紛擾、猶不得不保留之也、今茍能恢復法紀治安而維持之、則修正條約之談判中一切阻力、均迅速消滅、補救之道、唯賴中國各處之諸領袖、而將軍必能於兩廣勵精圖治、除暴安良、故今日吾人之歡迎將軍、尤其熱切、將軍近不避艱險、掃除共產、禁止罷工抵制、及一切違法運動、勳勞卓著、令人景仰、將軍既已證明爲香港之良友、今敢代表香港向將軍聲明、香港必竭力以謀增進中英兩國之友誼云云、李濟深答詞謂香港與廣州之經濟利益、如車之有兩輪、互倚爲助、中英通商、歷有年所、固宜彼此友愛、此次英使至粵、與余(李自稱)之至港、即謀此目的、聞港督不日將蒞廣州一游、屆時省政府與廣東人民自當竭誠歡迎云云、(香港二日路透電)

◎李濟深今日乘軍艦飛鷹正式訪問香港、港督親自迎迓、受極端之歡迎、李氏上岸後、再與現留香港之英使藍浦生會見、藍公使於本日下午乘法國可尼亞號歸任、李氏留港擬至四日爲止、港督亦擬訪問廣州、香港各街道皆高懸青天白日旗幟、頗覺中英親善之空氣、瀰漫各市、(香港二日[illegible])

# 第五軍赴海豐剿共

◎一日第五軍令四十六團由中惠陽、四十七團集中惠城、四十八團由中西湖、共限四日前集中惠城、候令向海豐進剿共黨、(香港二日下午九時電)

◎十一軍決移駐河南、一日起已陸續渡河、軍部設士敏土廠、(香港二日下午九時電)

◎江固艦奉令出巡東江、(香港二日下午九時電)

◎陳銘樞委副官長維壽任二十四師七十團團長、區壽年調二十九團團長、張世德專任二十四師副師長、(香港一日下午九時電)

◎衛戍司令部有將裁撤說、(香港一日下午九時電)

# 粵政分會決議案

◎儉(二十八)日政治分會議決增派謝瀛洲黃季陸爲建設委員會專門委員、又擬組綏靖總處、裁軍事廳、推李濟深爲總處長、委陳濟棠爲廣屬綏靖處長、(香港二日下午九時電)

# 粵省政聞

◎省政府決議收回[illegible]辦法領事者、(香港電)

◎政治分會函省政府、植樹改本月十五日舉行、(香港二日下午九時電)

◎財廳佈告徵收歷年舊欠、准用中鈔繳納、限三月底截止、(香港二日下午九時電)

◎范其務一日就[illegible]長、(香港一日下午九時電)

◎高承元辭市黨部[illegible]長、[illegible]繼任、(香港一日下午九時電)

◎鄧世增一日仍未接公安局長任、[illegible]十九日忽發挽留令、但鄧意[illegible]、(香港一日下午九時電)

◎廣州商務局宣佈[illegible]汕尾[illegible]、(香港二日下午九時電)

# 汪精衛財產查封

◎總部明令查封汪精衛・張發奎・黃琪翔・陳公博・甘乃光・陳樹人・何香凝[illegible]、(香港二日下午九時電)

# 閩事紀要

## 福州錢商均[illegible]業

◎各錢莊[illegible]日前對於省政府之[illegible]、出力[illegible]反對運動、現省政府之[illegible]意見[illegible]、遂於本日起一律恢復交易、(福州一日電)

◎傳陳國輝部在[illegible]民團[illegible]兩營、(福州一日電)

◎華安商輪二十三日開閩、被盜劫往九龍山方面、擄去搭客林赤民等五人、及船員[illegible]時生、該輪脫險於二十八日到閩、(福州一日電)

# 鄂省宣政要訊

◎英興派人向魯滌平請降、魯不允、(漢口二日電)

◎閻仲儒電省、謂平江[illegible]、(漢口電)

◎武漢市委會反對易紈士關稅主張、(漢口二日電)

◎石瑛電鄂、喪事竣後即來鄂就職、(漢口二日電)

# 津浦車在泊頭出軌

◎津浦特別快車、二十九日夜在泊頭出軌、傷廿餘人、(北京一日下午七時電)

# 北京彙聞

◎潘復今晚宴關稅委員會各委員、席後開會議、報告與易紈士接洽情形、又討論進行辦法、(北京二日下午七時電)

◎北京商會長孫學仕、今日謁潘復、請免征各[illegible]稅、潘允轉陳張作霖、(北京二日下午九時電)

◎交部應華洋義振會請、允發專車運魯難民出關、(北京二日下午七時電)

◎孫傳芳電告魯西戰事發動、(北京二日下午八時電)

◎奉省庫解現款二百五十萬、今日到京、(北京電)

# 五年公債中籤號數

◎五年公債二日抽籤、抽十七簽、抽中號碼、零七・一二・二八・三四・四八・五八・六五・七五、八八、九一、一三、二九、四五、五九、七七六、九二、(北京二日下午七時電)

# 北京公債市況

◎二日公債市、九六開盤一八五、收盤一八七五、成交一百八十萬、(北京二日下午七時電)

# 蔣總司令昨日赴杭

▲過松　蔣總司令赴杭校閱軍隊、於二日上午九時半過松、此間軍警政各界、趕往車站歡迎、

▲過善　蔣總司令二日上午過善赴杭、到站歡迎者縣黨部、及第七連全體兵士、車到站時、蔣向縣黨部許甸原及連長問答數語、旋即開車、

▲過禾　總司令蔣介石二日赴杭、上午十一時許車抵禾站、禾地歡迎人員、齊集車站、蔣氏下車會晤約十分鐘上車赴杭、

▲抵杭　蔣總司令於今日(二日)午由滬抵杭、檢閱軍隊、駐杭軍警除在城站保護歡迎外、駐南星橋總司令部警衛第一團團長程永清、省防軍第二團長杭毅、率部於上午九時後、齊集梅東高橋大營盤、聽候檢閱、駐閘橋第一軍第二師補充團長徐[illegible]所部、亦趕至梅東高橋大營盤會合、城站至新市場西湖將莊一帶、軍警派有步哨、憲兵營長王錫鈞、公安局長章定一、親率武裝兵士、認眞防範、杭州人士歡迎之熱鬧、較去年爲甚、浙江省政府委員會議、於是日上午舉行常會後、主席何應欽、軍事廳長蔣伯誠、國立第三中山大學校長蔣夢麟、建設廳長程振鈞、民政廳秘書楊子毅、財政廳科長程鵬、省政府委員[illegible]陳[illegible]周貞初[illegible]、均於午刻齊集城站迎候、其他各界代表、到者極多、下午在西湖公衆運動場、舉行浙江民衆歡迎蔣總司令大會、臨時一時、㊀省政府當晚公讌、邀各界代表陪宴、蔣總司令此次來浙、除檢閱軍隊外、尙有其他任務、㊀[illegible]、處理一切、㊀[illegible]、㊀調解省黨部省政府職權上之糾紛、㊀與浙江同鄉聯絡感情、聞蔣氏明(三日)日即須離杭返都

▲返滬　蔣總司令偕同新夫人宋美齡女士、於二日下午[illegible]時[illegible]抵杭、隨從有[illegible]秘書、[illegible]副官、及衛隊[illegible]、蔣氏下車、即赴湖濱公共運動場歡迎會、因時間已晚、閱兵式改明(三日)早上午在[illegible]山門舉行、第一軍第二師補充團、今晨十時半由[illegible]橋開拔[illegible]山門、[illegible]總司令明晨檢閱、將今夜下榻湖濱花港觀魚別墅、準明午返滬、(杭州二日下午十一時電)

# 第十軍陸續抵徐

第十軍二十九・三十兩師、業已由蚌埠抵徐、轉往徐東與中、現三十師之第三團謝宗遠部、亦於二十八日晚由蚌到徐、開往徐東、該軍尙有致遠營楊再興部、將隨軍長楊勝治與軍部同來、今明可到、軍官隊長張[illegible]、政訓處主任史維煥、已各率所部人員抵徐、(二月二十九日)

# 第九軍集中徐州

中央社云、第九軍長顧祝同、副軍長衞立煌、所部人槍計二萬餘、軍部現在徐州、其第三師長涂思宗、第十四師長黃國樑、第廿一師長陳繼承各部隊、亦均在徐城駐紮、該軍原屬東路總指揮何應欽部、前年由粵出發、攻閩攻浙、戰績卓著、去歲龍潭之役、尤爲出力、隨即仍歸第一路總指揮部、克復徐海、今隸第一集團軍第一縱隊、正整隊候令檢閱、待命北伐、

# 三十一軍抵延陵

錢大鈞部三十一軍、於一日到達[illegible]陵、每日內即可入浙、該軍擬在桐廬富陽間先行整理補充、然後開拔到杭云、

# 三十七軍將全部北伐

## 駐潯賀對廷師將過皖北伐

安慶通訊、陳調元所部第三十七軍、奉令加入北伐、該軍第三師、已由談經國師長率領開赴清江、現在皖垣者、尙有獨立第一第二第三三團、暨第一師第二團、又第二師第四團、現在貴池秋浦東流一帶剿匪、聞不日均須加入北伐、陳調元有日內回皖說、參謀長孫嘉戢、二十四日由蕪回皖、副軍長卷紹陵、二十五日乘輪赴京、右謂范到京後、陳調元即可回皖云、

頃聞軍事委員會致電省政府、駐潯賀對廷師、加入北伐、開赴前線、[illegible]經過宿松太湖等縣、希轉各縣知照、(二月二十六日)

# 李明揚師併入第十七軍

## 李爲副軍長兼第二師長

第十七軍軍長曹萬順部、原有一萬三千九百四十一人、近因加編李明揚部獨立第一師一萬有奇、實計約有二萬三千餘人、李已升任爲該軍副軍長並兼第二師長、其第一師長爲余仲麒、第三師長爲李德銘、軍部現在海州、部隊暫駐海州青口一帶、前蔣總司令在徐成立第一集團軍、編屬第二縱隊陳調元指揮、刻正待命檢閱、併力北伐、茲錄曹軍長通電如下、(銜略)奉總司令蔣馬電開、茲飭第十七軍第二師着即歸併該軍第一第三兩師、獨立第一師著改爲第十七軍第二師、委李明揚爲第十七軍副軍長兼該軍第二師師長、原該軍參謀長兼第二師師長鄧振銓、著專任該軍參謀長、除令發外、特電遵照等因、奉此、除分電外、希即遵照、曹萬順叩寢(二十六日)印、

# 沛縣駐軍捕獲敵軍官

國聞社徐州通信、徐屬沛縣地接魯南、東境夏鎭一帶、猶時有魯軍襲擾、自張克瑤之三十三軍一營、由豐到沛後、對於防務、非常注意、沿微山湖岸悉佈防哨、日昨(二十七)據傳敵軍有過湖之說、當即派兵密查有無動靜、隨將往沛之魯軍官佐相繼捕獲、計有魯軍三十一師長朱玉賢、招兵連長苗某、及宋之參謀[illegible]之父、並兵數十名、聞已押解大主堂營部、如何發落、容探再誌、(二月二十九日)

# 西征軍收復常德

## 何鍵葉琪請收編　程潛已派員前往

長沙通訊、唐部二十五軍十八軍及葉開鑫部之四十四軍、退至常德及臨澧桃源等處後、西征軍前進包圍、何鍵即離常他往、一面電省請求收編、葉琪遂亦託先經投誠西征軍經程氏收編爲第九師之師長何宣、向程氏表示輸誠、請求容納、昨何宣已派周肇文田兆龍代表來省、謁見程氏、陳述種種、程氏已經核准、允即派員前往收編、進攻常德之西征軍、原係魯(滌平)李(燊)兩部、自津澧渡河、攻常德之北、陳嘉祐之十三軍及第六軍之十七十九兩師、由漢壽沅江夾擊、攻常德之東南、陳渠珍部出辰龍關以向桃源、攻常德之西面、敵方何鍵所部駐常城內外、葉琪以兩師駐德山、德山距常德三十里、形勢天然、爲常城屏蔽也、常德之西北九十里有盤龍橋、亦爲通澧縣要地、故亦有何鍵及葉開鑫各一部駐之、至二十一日、第十三軍之先頭部隊、已到興隆街、距常德僅六十里、何葉各部、本已無戰鬭力、加以何部既向西征軍投誠、自不能更有戰鬭行動、於是均分向桃源臨澧退去、二十二日、興隆街之西征軍部隊、即開拔入常德城、完全佔領、現在大軍正紛紛向常德推進、陳渠珍部則力攻桃源、防其西竄、李燊則派劉和鼎師由澧縣南出、防其北逃、並聞今軍已將石門收復、正聯絡周朝武部追擊前進

# 學界燈光

## 辜湯生要做模範教授　張漢卿人稱財神校長　各私大枉考一場　劉掌教白喫一頓

(脊松)

頃知語必竇孔、最喜擡出先聖先哲以教訓洋賢洋儒之辜鴻銘氏、已被聘爲山東大學教務長、因屢電未赴、張宗昌在該校曾演說辜氏學貫中西、爲當代第一流、並特設模範教授班、俾常時兼爲教授之教授、張昨日到京後、又遍訊辜氏踪迹、欲親自登門、學南陽三顧、辜氏或當學臥龍之一出也、其人小辮長拖、雄辯猶昔、家有年四十左右貌如東施之河東獅子、辜則頗法仲尼、亦常常想見南子之流、以饜夫食色之天性、故花叢北里、亦每見其足迹、然若爲夫人所偵及、則不演頂磚亦學背樸、視孔二先生之三世出妻、乾綱不振、則尙未領此心傳也、京中現爲復古求舊之空氣所瀰漫、各校迎請演講者絡繹不絕、彼亦不盡應、所到之處輒舉「學而不思則罔思而不學則殆」兩語、過外人或少年之詆孔教太舊或錯謬不合時代潮流者、彼必譬孔道於數學之三三如九、在數千年前是三三如九、即數萬年以後亦不能三三如八、言之亦自侃侃不撓也、

國立九校合併之京大、自俄庚款四百五十萬辦妥後、連教育部員亦得沽此末光、溫飽無虞、九校經費有著、教職員尤欣欣向榮、非復從前啼饑號寒內首喪面矣、而此庚款所以得充教育費、教育費中國立大學所以得有優先權者、則係當年教育要人蔣夢麟・李煜瀛・張貽惠等與俄使加拉罕交涉、與政府當局交涉費了許多唇舌、始有十三年十一月廿五日之聲明書、豈料辛苦掙來的江山、今被道不同不相謀的現在之教育當局坐享其成、在普通情理上當然是「糟心」的事也、

然在事實上當年中俄成立協定、是在北京辦的、現在南京政府又與蘇俄絕交、北京當局對於蘇俄雖亦早已冷淡不理、而比較南方總還算和緩一些、(未有驅領封店的事)所以紅色的人們倒覺得還是素不對勁的北方藹然可親了、其留京代辦之領事史皮耳瓦克年、一口咬定、中俄協定是在北京成立、一切往來以北京爲主、即根據協定以撥給北京國立各校經費、無論任何方面、在北京主持政府者、蘇聯爲履行協定起見、自應援助以符信義云云、見得南方之人若來北京恢復舊業者、彼亦是一樣待遇、所謂「認廟不認神」是也、此外京大所併九校之教職員、亦有一電辯護當局並無以俄款接濟軍政費之事、亦題中應有之義、所可知者、各教職員數月以來絕不欠薪、校中公費、亦尙能源源支用、惟京大學生之雜費學費忽議加增、外間以既得確定之經費、何以反欲重取於學生、不無懷疑、而與南方聯合所指摘者、因另是一事、當局近議加費一節從緩、蓋亦以息止人言歟、

各私大自考了一場、眼巴巴看著國立各校飽吃碩果、而不能沾潤分毫、新年時五私大曾公請掌教的劉氏喫飯、劉欣然來擾、席間說到經費補助一節、劉曰實告諸公、要想從俄款裏分潤私大、是辦不到的、協定中聲明是專供國立各校、此係中俄雙方定的、如何能自由撥給範圍以外之私大、不但我不答應、連俄委員亦不能答應、各私大代表見他提出根據、亦只得相對無言、倒被他白喫一頓而去、各私大經濟上仍無辦法、惟國民大學自請到一位「少帥」抓任校長後、張學良就職之第一日、即說「我是來做帳房的、經費完全負責」這句話一般窮教職苦學生聽了眞似得了續命湯人參果一般、每年五萬津貼、已屬可靠、該校稱爲財神校長、人人喜形於色云、

# 上下千秋

(雲悲投稿)

◉關稅

夫關稅其直國家之命脈歟。蓋貨物之輸入輸出。貨價之若高若廉。關稅皆足以操縱而把持之。故苟獨立之國。國家關稅之權。皆操己手。匪特於無形之中足以抵制外貨。亦且財政上之一大收入也。獨吾國關稅之權。屬諸外人者非一日矣。利權之喪失不可以億萬計。吾人民之困苦顚連。吾國貨失敗破產。莫不種因於此者也。則關稅自主之事。誠不容須臾緩矣。近日關稅運動。收効若何。吾國人不可不注意及之也。

、石門之葉開鑫部將劉歐鄒鵬振兩師、均向桃源退走、政委會對於常德官吏、已委鄭鈞爲公安局長、程希洛爲鹽金局長云、常德既下、何鍵葉琪所部、又已由程氏派員前往收編、則常德已可云完全平定、此後惟桃源淑浦及洪江等處、尚須一費周折、然而逆科平定當不甚難、軍事結束之期、必不甚久也、

### 長沙斬決共黨四名

長沙通訊、共產黨徒、近復在長沙希圖暴動、唐凌霄、遭殺害之後、如八角亭及大西門外鐵舖巷口等處、復節次檢出炸彈、警備司令張軫、除宣城戒嚴外、並特派五十三團第三連連長劉應賓、率全連士兵、分駐沿河一帶警戒、上下梭巡、一面分派密探、到處偵查、至十九日、探悉共黨秘密會議及衆居地方數處、當晚分派隊兵數起、前往緝拿、在青石井華洋旅館等處、捕拿三十七名之多、並搜出共黨名册及標語宣言符號印信等多件、隨即一併帶部、略加審訊、次日即呈由政委會批示、移交劇共特別法院審理、頃聞該院已綁出案內之盛貴士・譚鎮漢・劉光太・鄧榮華等四名、在刑場斬決、其餘正在分別研訊中、玆錄其罪狀如次、爲宣布罪狀事、案奉湘鄂臨時政務委員會主席程命令內開、十九夜間拿獲之共匪盛貴士等三十七名、着交湖南劇共特別法院嚴加訊明、呈候處決此令等因、奉此、當經提案分別鞫訊、該犯盛貴士係長沙東區運輸碼頭工人首領、並充該共黨赤色隊長、灰日暴動、實負東區專責、該犯譚漢鎮、曾受該共黨命令、秘密組織人力車工會、希圖搗亂、業已由誅共犯羅汝梅指供確實、此次由陸軍監獄衝出、復被拿獲、該犯劉光太、係南門外糞碼頭工人首領、並充該共黨赤色隊小組隊長、灰日暴動、實負南門口專責、該共犯鄧榮華、曾充長沙部喜鄉監田五十一段農協裁判委員、誣害忠實同志、詐索錢財、迭次研訊、均各供認不諱、似此利用時機、希圖暴動、實屬罪無可逭、業經呈奉主席程批令、着即處決等因奉此、除監提共犯盛貴士・劉光太・譚鎮漢・鄧榮華等四名、驗明正身、綁赴刑場、分別處以死刑外、合亟宣布罪狀、俾衆周知、此布、

### 蕪湖共案審訊近聞

蕪湖通訊、政界息、前由蕪埠解往省方之共黨嫌疑犯三十餘人、經特種刑庭審訊後、尚無確供、省政府爲愼重起見、特於二十七日會同省黨部、市黨部、市公安局政訓處等機關、假懷寧縣政府嚴密鞫訊、以期早日定讞、

## 國際紀載

### 英國陸軍改編計劃

一日倫敦電、一九二八年陸軍經費預算爲四千一百零五萬磅、較一九二七年少五十一萬五千磅、在華兵費未經算入、將另提補加預算、英國陸軍實力連駐印英兵在內、共十五萬三千五百人、減少一萬三千人、較額定數約少二千五百人、此爲去年招募不足之結果、陸軍大臣之預算說明書、謂一九二八年所擬行之主要改革、爲㈠一九二七年已開始之刷新騎兵計劃、將推行於埃及與印度之騎隊、㈡改組步隊、每一大隊有來復鎗兵三中隊、及機關槍兵一中隊、而每一大隊之主隊附設抵制湯克車兵一小隊、㈢改組湯克車隊、每一大隊有三中隊、每一中隊有三小隊、每一小隊有湯克車五、其推一大隊中湯克車數視前並無增損、（路透社）

### 美衆院核減改艦經費

一日華盛頓電、衆院海軍委員會今日決定海軍部所請撥款三千四百六十七萬元、爲改善主力艦五艘之經費一層、應減爲一千四百八十萬元、委員長稱、此款一部份須用以增進本衆凡尼亞號與阿利桑那號兩戰艦大砲之射程約一萬碼、此兩艦有十四吋砲十四尊、其在十五度高度之最大射程、閏爲二萬一千碼、查美國最新戰艦十六吋砲在三十度高度有三萬三千三百碼射程、若此艦一經改善、則射程不致較他國戰艦遜色、而美國各戰艦大砲射程亦可彼此相等云、（路透社）

### 浙政府令恢復鍾寶成等學籍

浙省政府令省立醫藥專門學校、及省立女子蠶業學校云、案據浙江特種刑事地方臨時法庭庭長錢西樵呈稱、竊查清黨科接管卷內鍾寶成等五名、備具自首手續、呈請准予免罪、并恢復學籍、業經前省黨部臨時執行委員會批示准予免罪在案、庭長以該生等既已悔過自新、未便久荒學業、理合開具名單、附錄籍貫及肄業學校、呈請鈞府鑒核、迅賜一律恢復學籍、實爲公便等情、並附名單到府、據此查此案前准前浙江省黨部臨時執行委員會函據鍾寶成、張浩・張南山・王雪州・郭懷卿等具狀自首、請將已通緝者取銷通緝、未通緝者免予置議等由、業經通令遵照在案、玆據該庭呈請恢復該生等學籍、除張浩一名另函國立第三中山大學核辦、鍾寶成一名、該私立中山職業學校未經立案、應由該生自向該校請求恢復外、自應照准、惟該生等恢復學籍之後、仍仰各該校所長嚴加察看、注意訓練、矯正其謬誤之思想、免使再入歧途、除令復並分令外、合行照錄名單、令仰該校所長即便遵照辦理此令、

### 采石鎮駐軍擊散會匪

擊斃五十餘人

蕪湖訊、當塗縣屬之采石鎮、念八日忽有大刀會匪擁入勒捐、經駐軍出而制止、會匪不服、致發生激戰二小時、始將匪衆擊散、會匪被擊斃者五十餘人、

### 吳佩孚到大竹

國聞社漢口通信云、吳佩孚前由梁山到順慶、頃據傳說吳近又由順慶至大竹、查大竹乃鄧錫侯之防地、據傳每月由鄧担任給養一萬元、（大約鄧個人每月五千元、鄧部共籌五千元、）隨從吳氏者、現僅約百人、吳之由宜而萬而梁由而順慶、原冀就安全境地、至鄧之迎吳到順、有無政治作用、外人不得而知、順慶及廣安等八縣、又係鄧部師長羅澤周之防地、閏羅部有槍八千枝、羅之近吳僅爲對吳個人關係、而無政治作用、亦未可知、該川中將領如鄧羅者腦筋極舊、尚視吳非凡人、鄧部尚有兩師長、一爲李某（爲川北邊防司令）一爲陳某、頗有實力、但腦筋亦與鄧羅等、或云吳初到順時、羅曾附吳二萬元、鄧防區內各縣黨部、凡省派委員、均不能到部執行職務、完全由鄧等委派人員負責處理、即此一端、可見鄧等防區內之一斑、（二月二十六日）

### 加拿大防止東方人入籍

一日英屬加拿大維多利亞電、立法會今日討論一議案、擬廢除英日間關於省政府立法取締東方人事之條約、並請聯邦政府勿再准東方人入籍、省政府工部大臣兼司法大臣稱、議會全體應一致準備一議案、向聯邦政府陳說東方人入境問題之嚴重、最大危險在通婚、致人種混合、此種局面、亟須應付云、（路透社）

### 日海軍官自戕

二日漢口電、在漢口之矢矧艦水雷長村山直大尉、一日在艦內私室、以日本刀切斷下腹部及右脛動脈、登時氣絕、原因神經衰弱、（電通社）

### 雷嘯岑回皖

皖省政府委員兼教育廳長雷嘯岑、二十六日乘輪回皖、惟聞辭意仍未打消、

### 皖法官瀆職案提起公訴

傳原告赴寧質訊

安慶訊、去年夏間、由政務委員會密令拿辦、嗣經解赴南京之高地審檢四廳推檢喻兆麟等十餘人、頃聞此案、業經江寧地方法院訊明王鳳球等數人構成瀆職罪、提起公訴、二十五日有傳票到皖、飭傳原告訴人律師公會等各團體、赴寧質訊、聞該公會等已推代表、即日起程赴寧、

### 廣州政分會議案摘錄

政治會議廣州分會、廿四日開八十三次會議、列席委員李濟深・陳銘樞・林雲陔・陳策・主席李濟深・議決各案擇錄如下、㈠報告國立中山大學校長戴傳賢、呈爲永遠定名爲國立中山大學、請察核備案、（議決）准予備案、㈠廣西省執行委員會電呈三月八日婦女節、含有國際性質、今年應否舉行案、（議決）照准、㈠李主席提議、擬具廣東全省善後計劃草案、及廣東各路行政委員條例草案、請公決施行案、（議決）派林委員雲陔、朱委員家驊、與省政府會商、於下次會議提出修正案報告、㈠兼財政廳長馮祝萬、呈爲准香港罷工改組委員會、請發給梧州罷工工友津貼、及伙食費、應否照發、抑照汕頭成案辦理案、（議決）照汕頭成案辦理、㈠廣東省政府委員會、呈報軍事廳長徐景唐呈復查明該廳朱前任內攜款潛逃各職員姓名、及報款項數目一案、經職廳議決、將有關係人等一體通緝、並查香港政府引渡、當否請核示祇遵案、（議決）照准、㈠陳委員銘樞臨時提議、請推建設委員會常務委員及專門委員案、（議決）推李濟深・鄧元沖・梁漱溟・陸興祺・彭一湖・爲常務委員、派阮淑清・陶田・林式增・黃開山・孔憲鏗・邱宗・桂崇基・吳昆吾・爲專門委員・聘古誠克多前次爾安素爲顧問、㈠李濟深提議、加派宋兆蓍爲廣東省政府委員案（議決）通過、

### 英國籌募五十萬磅

救濟退伍兵與陣亡者家屬

一日倫敦電、保守黨工黨自由黨之領袖及海陸航空參謀長聯名發出勸捐公啓、擬募五十萬磅、爲救濟退伍兵家屬及陣亡者妻孥之經費、藉作已故海格上將之紀念、此款由英太子及各政黨領袖各指派一人共同管理、（路透社）

### 英國籌劃澳洲天空防務

一日倫敦電、航空部稱、該部應澳政府之請、將於今夏派航空部上級軍官赴澳籌劃天空防務、及澳洲飛行組織訓練設備等事、定以三個月爲期云、（路透社）

### 林白又得一獎牌

一日紐約電、美飛行家林白大佐現又得一獎牌、威爾遜獎品已贈與林白、以獎其飛至中美與南美之成績、此項獎品係獎牌一、與獎金二萬五千元、（路透社）

### 蘭開夏紗業合併運動

一日倫敦電、蘭開夏紗廠一百家合併以節開支之計畫、間將成熟、金融時報稱、另一辦法爲組合大公司一家、或數家、目的在通盤籌計、規定出產之標準、與日本大紡績公司相同、目前此計畫未必有大規模之進行、但若辦理得利、則財力稍弱之紗廠、皆將有加入此項運動之趨向、美棉紗廠有確知完全改組資本以免犧牲到底之必要者、故始有此計畫云、孟卻斯德指導報批評上述消息、指爲失實、謂現尚未有紗廠業大合併行將告成之證、不過有人注意於可達到合併目的之方法耳、此項運動之成功與否、須視紗廠本身是否願意而定云、（路透社）

### 橡皮種植人開會辯論

一日阿姆斯特丹電、荷蘭橡皮種植人今日在海牙開會、各大公司咸有代表出席、有主張組織橡皮銷售集中機關者、有主張與英人合作、設法限制者、辯論甚久、（路透社）

### 胡漢民論粵省農工運動

致馬超俊函

胡漢民致函廣東農工廳長馬超俊云、超俊我兄同志惠鑒、在港相晤、至爲歡慰、由盧隱轉交所擬各項農工計劃、大體均甚妥善、惟有幾點、頗欲藉以補充原案之所不及者、今舉列如下、備作參考、㈠關於訓練作工農運動之人才問題、與其從農工當中選擇、則莫如從青年同志之中選擇、今後工農運動、非有統計調查技術的人才、不能勝任、若以工農受此種訓練、程度實相差太遠、故選擇忠實耐勞而有根底之青年、加以訓練、收效自應較易、至於將來此種人才教育成熟之後、其往工農中工作、仍須得工農本身之協力合作、則屬應有的問題、當另謀解決也、㈡關於擴大工農方面之經費、前在上海、曾與任潮兄商談、此次亦已再函任潮兄酌量情形、逐步增加、至于訓練統計調查技術人才一項、尤宜速行舉辦、此層亦在致任潮兄函中提及、㈢兄所顧慮者、爲對於農民運動方法計劃、不甚自信、然原案已有農工銀行低息貸款於農民之計劃、此已能見其要點矣、此外所當考慮者、尙有農民協會發展農產輸運二問題、對於農民協會、以前之農協組織、純爲不受黨的指揮之獨立機關、亦即ＣＰ擾亂之重要工具、吾人若謀解決、則只有二途、一是將一切農協改組、一是將其停止工作、唯後者暫時停止工作之法、必須顧及兩點、第一、以前農協、有援助此姓以壓迫彼姓、或一村反對他村之挑撥作用、現在停止農協、則必有以前受其壓迫挑撥者、乘機報復、此種械鬥相循之禍、必須預先爲之設法免除、此爲最要之一點、第二、以前農協有挑撥田主與農夫惡感之作用、今一旦將其工作停止、則恐土豪劣紳、乘機報復農民、此亦不可不設法預防、總而言之、我們的原則、一方是停止農協的工作、然他方都不可停止農民運動、農協爲ＣＰ集合地痞流氓之所、則當停止、農運爲實行維護農民利益發展、而求確立民生主義一部份之基礎、則當努力進行、至若發展農產輸運之問題、此與建設廳之工作、相關尤切、當與建設廳當局、共同規劃、哲生兄之意、主張先築公路、此說甚是、望與任潮鐵城諸同志商之、弟漢民白、二月四日於南太平洋舟中、

### 浙省政府會議紀

浙江省政府於二月二十九日舉行第八十五次會議、出席委員蔣伯誠・雙清・蔣夢麟・陳屺懷・馬貢初・程振鈞・朱家驊・（楊子毅代）・陳其采（程鵬代）・代理主席蔣伯誠・議決要點如下、（甲）報告事項㈠浙江省管理船舶第五區事務所所長原華、應予免職、遺缺擬委朱兆豐接充、（決議）照委、㈠浙江省第一造林場場長朱命芳辭職照准、遺缺擬委周保康接充、（決議）照准、（乙）提議事項、㈠浙江省政府秘書處暫設農工科經費預算案、（議決）交秘書處核減後再議、㈠軍事廳中校參謀斯銘石調充省防軍第一團中校團附、少校秘書游詩聘辭職照准、上尉參謀邱銘九另有差委、應開缺、擬任命姚慈第爲少校參謀、請審查資格、並報告中尉參謀劉永清姚篤民皆升上尉參謀、（議決）通過、㈠本省佃業糾紛最後仲裁委員會、已屆期滿、應即結束、所有辦理未結案件、應如何辦理案、（議決）應歸入行政處分、交民政廳主辦、其仲裁會原有秘書一名、送由民政廳錄用、以資熟手、

### 杭州兩刦案破獲續聞

釋放誤拘偵探……押辦不力警士

浙江典業銀行暨永華布莊刦案、自公安局偵探隊在貫橋直街糖食店內拿獲行刦永華布莊之匪盜朱貴林徐雲軒並典業銀行要犯某甲後、公安局長章宗一已將破獲詳情、呈報軍事廳察核、並請准將前日誤拘之偵探徐炳臣徐炳全洪茂全等釋放、而伸寃獄・至典業銀行案中之逸犯五名、永華布莊逸盜四名、仍由公安局偵緝隊嚴緝、以期早日破案、至二十日晚間、典業銀行刦案發生後、在武林門頭脫逃之匪、公安局認爲係該管警長疏忽所致、已將四名巡察革職押辦、以爲防範不力者戒、至杭州自此次刦案發生後、晚間仍無形戒嚴、全市武裝步哨密佈、地方安謐、

### 浙省要聞

總司令部警衛第一團長桂永淸第一軍第一師補充團長兪濟時所部、均整裝待發、加入北伐、

浙屬緝私局長劉祖漢已移交、新任季天覆呈報財政部、已於一日接事、各營將更變編制、

浙江各縣禁煙特派員、限三月十五日以前就職、

省政府以財部續募二五庫券、籌集爲難、電請展期募足、

何應欽主席電催民政廳長朱家驊返浙、

財廳向商界借款六十萬、商界允借四十萬元、

浙江公立法政專門學校校長姜紹謨、以奉中央電接收淸黨案卷、決辭法專校長、專任黨務、

### 財部制定債券褒獎條例

第一條、凡各機關各團體及各商民、對於財政部所發公債或庫券、踴躍認募鉅額、並繳款迅速者、得依本條例分別給予獎章匾額、第二條、凡各機關官吏及地方公共團體或商民、襄助財政部勸募鉅額公債或庫券、並繳款迅速者、亦得援照本條例、酌給獎章匾額、第三條、獎章分爲六等如左、（一）一等金質獎章、（二）二等金質獎章、（三）三等金質獎章、（四）一等銀質獎章、（五）二等銀質獎章、（六）三等銀質獎章、第四條、凡給予獎章者、均按所認募公債或庫券數目之多寡、並繳款時期之先後、分別等次、但經財政部認爲應從優給獎者、得於獎章外、加給匾額、以示優異、第五條、凡曾給獎章者、如續有應募、得遞進一等、第六條、凡應給獎章匾額者、由各募機關開具履歷成績、並擬給等次、呈部核定照給、第七條、凡受獎章匾額者、均由部附給獎狀、以資收執、第八條、凡受獎章、以本人佩帶爲限、但如受刑事處分致褫奪公權時、應將獎章及獎狀、一併消繳、第九條、凡所受獎章有遺失時、得取具同鄉薦任官二人證明書、並繳納獎章費、請求補給、第十條、凡請求補給獎章者、應繳納獎章費如左、（一）金質一二三等各十元、（二）銀質一二三等各五元、第十一條、本條例自公布日施行、

◆◆◆◆◆

### 浙江省償還舊欠公債條例

第一條、浙江省政府因償還各項借款並整理收入起見、發行公債六百萬元、定名爲浙江省償還舊欠公債、第二條、此項公債利率、定爲週年一分、第三條、此項公債、按照票面十足發行、第四條、此項公債還本期限、定爲八年、自發行起、三年以內、祇付利息、自第四年起、抽籤還本、每半年抽籤一次、分作十一次全數還淸、每次抽籤數目並還本付息日期、依附表之規定、第五條、此項公債、於浙省善後整理兩項公債還本期滿後、即以原有鹽斤加價收入每年一百三十餘萬元繼續指定作爲本付息之基金、第六條、此項公債、第一年至第三年應付利息、指定以浙省新增鹽斤加價每年三十餘萬元、又網捐項下撥銀三十萬元、作爲保息、自第四年起、所有新增鹽斤加價收入、仍一併充作本息基金、第七條、前兩條指定之公債基金保息、應專款存儲於浙江中國地方兩銀行、由省城銀錢兩業推出代表六人、組織基金委員會保管之、第八條、指充本公債基金保息之鹽斤加價及網捐、如有中途變更或收不足數時、由省政府另籌確實款項抵補之、第九條、此項公債、票面分萬元・千元・百元・十元・四種、票面鈐蓋浙江省政府印信、並由主席常務委員暨財政廳長具名簽章、第十條、此項公債、概用無記名式、第十一條、此項公債、以浙江中國地方兩行及各縣政府爲經理還本付息機關、第十二條、此項公債中籤本票及到期息票、得用以抵完本省一切租稅、第十三條、對於此項公債票如有僞造及毀損信用等情、由司法機關依法懲辦、第十四條、本條例自公布日施行、

（附說明）一、原有善後公債基金每年收入約八十四萬元、原有整理公債基金每年收入約五十萬元、合計約一百三十四萬元、一、善後公債應於民國二十年三月一日止全數還淸、整理公債應於民國二十一年六月一日止全數還淸、一、新增鹽斤加價、係酌定每鹽一担增加銀元二角、每年約可收入三十三萬餘元、一、此項加價、應於本公債條例議決後由省政府函致兩浙鹽運使於本年四月一日起實行、

（財政廳致兩浙鹽運使公函）案照浙省發行償還舊欠公債一案、所有該案條例、業經本政府委員會第八十二次會議議決通過、此項公債還本付息基金、應於原有善後整理兩項鹽斤加價之外、再行每担徵加價銀元二角、以資撥補、即自本年四月一日開始實行、關於撥解存儲辦法、仍照前案辦理、除咨請財政部備案外、相應照錄條例、函達貴運使請煩查照施行、並希轉飭所屬一體遵辦、

### 蘇省審查各機關預算

分組審查　限期完畢

江蘇省政府預算委員會、廿九日舉行第六次會議、關於審查各機關預算問題、議決分組審查、共分八組、每組三人、其審查員推定如下、㈠省政府經費葉楚傖・陳和銑・陳世璋・㈡民政費茅祖權・鈕永建・劉雲昭・㈢司法費劉雲昭・陳和銑・茅祖權・㈣建設廳費陳世璋・葉楚傖・高魯・㈤公安費鈕永建・張壽鏞・何民魂・㈥農工費何玉書・高魯・何民魂・㈦教育費張乃燕・高魯・鈕永建・㈧財政費張壽鏞・陳世璋・何玉書・各組審查會由各組第一名委員負責召集、並限各機關預算書於三月五日以前繳齊、審查工作、定三月十日以前完畢、十一日至十五日則決定全部預算、又本年度未了預算、原定二月底辦理完竣、因張財政廳長在滬未歸、來電要求展期半月、故有以上決議云、

### 征收內地稅辦法之解釋

財政部關務署爲解釋蕪湖關監督呈詢徵收內地稅辦法特令行該監督文云、爲令行事、案據蕪湖關監督兼蕪湖口內地稅局長郭泰禎呈請解釋徵收內地稅辦法條文疑義如下、㈠自上游漢口九江運來木料瓷器紙張等貨、在各該海常關已完內地稅者、嗣後經過該屬大江口分局、應否免徵內地稅、又現在奉頒徵收內地稅辦法內、未將常關附設之內地稅局、應徵稅目稅率明白規定、分別列舉、惟觀辦法第三條之規定、似前此按照常關稅、則折半徵收之、內地稅當以出口土貨爲限、至進口過往之一・二五內地稅、皆在取銷之列、若照此辦理、則常關徵稅之貨、不能併徵一・二五內地稅（即照常稅折半徵收之內地稅）者、爲數甚多、此項內地稅之比額、斷難比照常稅比額折半訂定、㈡子口奢侈品、除照徵內地稅値百抽一・二五外、是否仍另徵奢侈品稅値百抽一・二五、應請規定、㈢徵收內地稅辦法第三條內、不再徵收同一稅項一語之解釋、現有甲乙兩說、甲說謂係不再徵收同一稅率之內地稅、即已徵二・五或一・二五之內地稅者、概免再徵二・五或一・二五之內地稅、乙說謂係不再徵收同一稅目之內地稅、即甲關已征進出口內地稅者、乙關不再征進出口內地稅、但可征過往稅、究竟應以何說爲是、請示遵等情前來、玆本署分別解釋如下、㈠查辦法第三條內稱、土貨出口在國民政府下任何海關、已照章完納內地稅者、經過他海常關不再徵收同一之稅項、其在任何常關已照章完納內地稅者、經過他常關不再征收同一之稅項等語、即謂商人運輸土貨、如經海關於出口時照章征過內地稅一次者、則經過其他海常關、不應再征同一稅率之內地稅、但如爲復進口之土貨、經復進口處所之海關照章征收復進口半稅者、該海關處所之內地稅局、仍得照征一・二五之復進口內地稅、其有商人運輸土貨、業經常關於出口時照章征過內地稅一次者、則經過其他任何常關、即不再征同一稅率之內地稅、此項規定、原爲對於土貨免除重征起見、故應僅以出口爲限、共進口過往、均不得再行征收、據稱木料瓷器紙張等貨既已在上游漢口九江等處海常關納過內地稅、按照前項規定、該常關所屬之大江口分局、自不應再征內地稅、至所稱常關比額因此不能折半訂定一節、應俟釐定比額時、再行酌核辦理、㈡查進口洋貨之屬於奢侈品者、祇應加征値百抽二・五之奢侈品稅一道、已在辦法第二條內訂明、並無對於應納子口稅之洋貨、再征奢侈品稅之規定、該局自應遵照辦理、以歸一致、㈢辦法第三條內不再征收同一稅項一語之解釋、應以甲說爲是、因已照辦法第一條征過內地稅、及第二條征過奢侈品稅之物品、其他關局即應免征同一稅項之內地稅、例如進口洋貨、已由上海內地稅局征過値百抽二・五之內地稅、該局即不應再征二・五稅率之進口內地稅、但仍須征子口一・二五內地稅、餘皆準此類推、除批示並分行外、合行令仰該局長遵照、此令、

### 請願簿據減貼印花仍不准

財政部據南京特別市商民協會、上海各省商會聯合會呈請減貼簿據印花、特分別批示電令、略謂查簿據貼花一角、在粵桂湘鄂贛閩浙直魯東三省等、均經照行、本部此次令改二分爲一角、在歷史上確有依據、不得謂官廳漫爲增加、至謂商民無力担負、尤不難以事實證明、假定每店每年用簿百册、每册實貼一角、總計不過十元、小本營商用簿自少、貼花更屬有限、何至力不能勝、各該商協會所請各節、理由不能認爲充分、願該會等力顧大局、本官商一體之指協助進行云云、

（尚有國內紀載及地方消息移入第二張第七版）

# 新光 THE EASTERN TIMES 時報

四十軍駐京留守主任陳大昆　趙南園

第一路駐京留守主任阮開基　趙南園

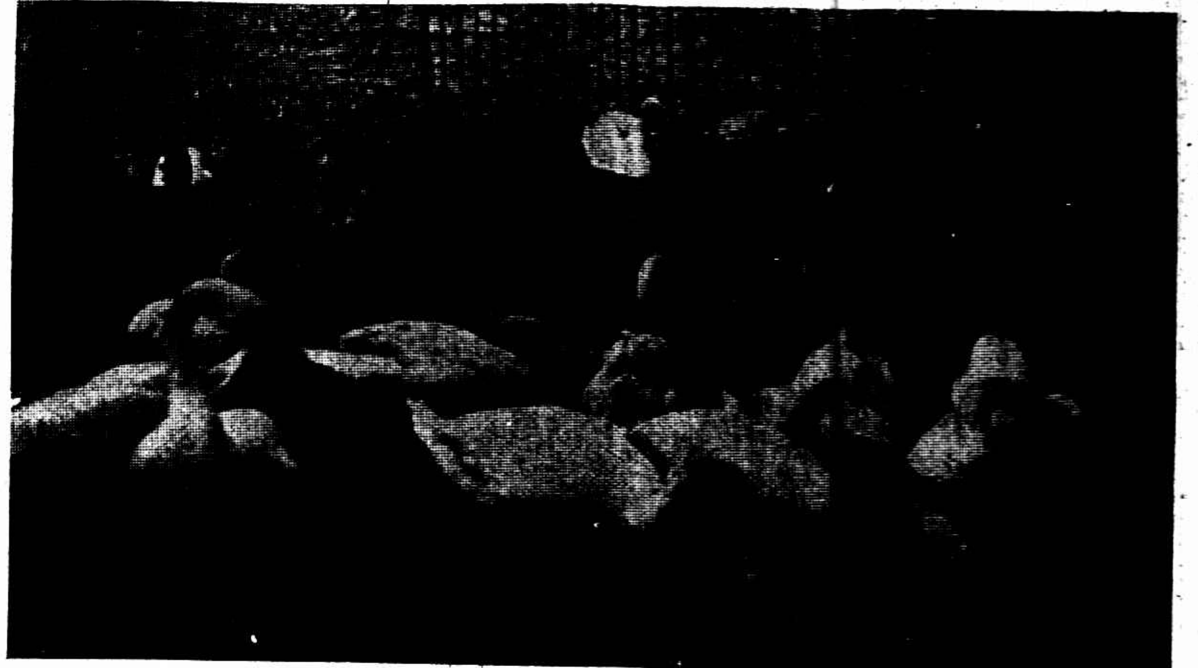

實業部參事錢承緒於日內瓦笠諾湖　戈公振寄

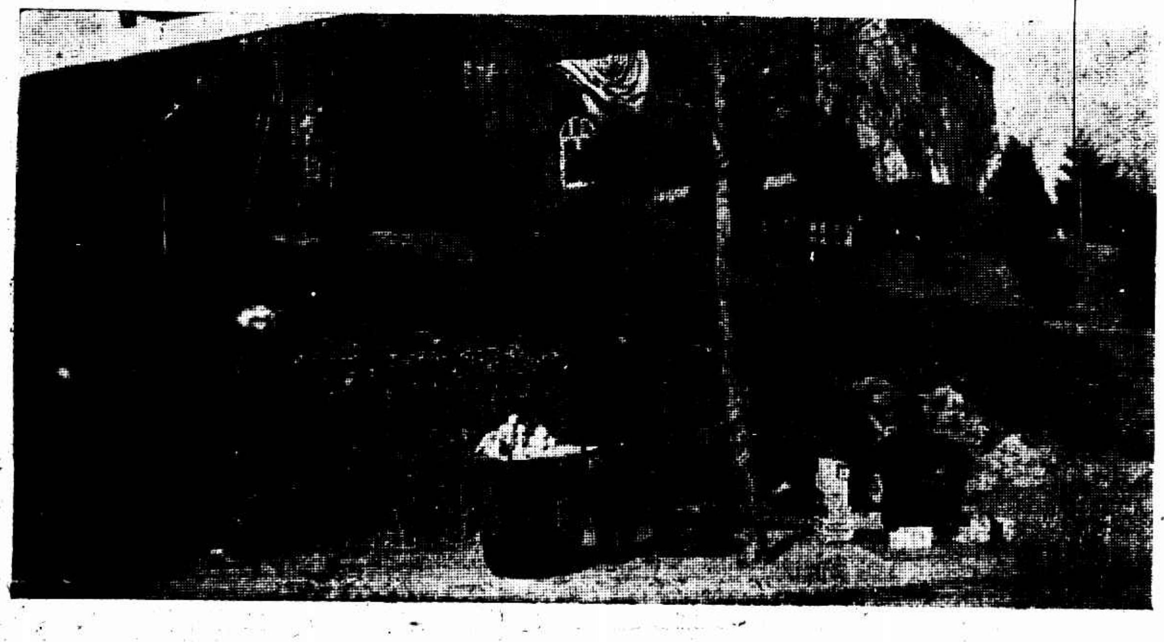

首都鼓樓前景象　南京公安局北區署長潘錫金攝

湖南民政廳長陳嘉任　趙南園

十四軍軍長陳嘉祐　趙南園

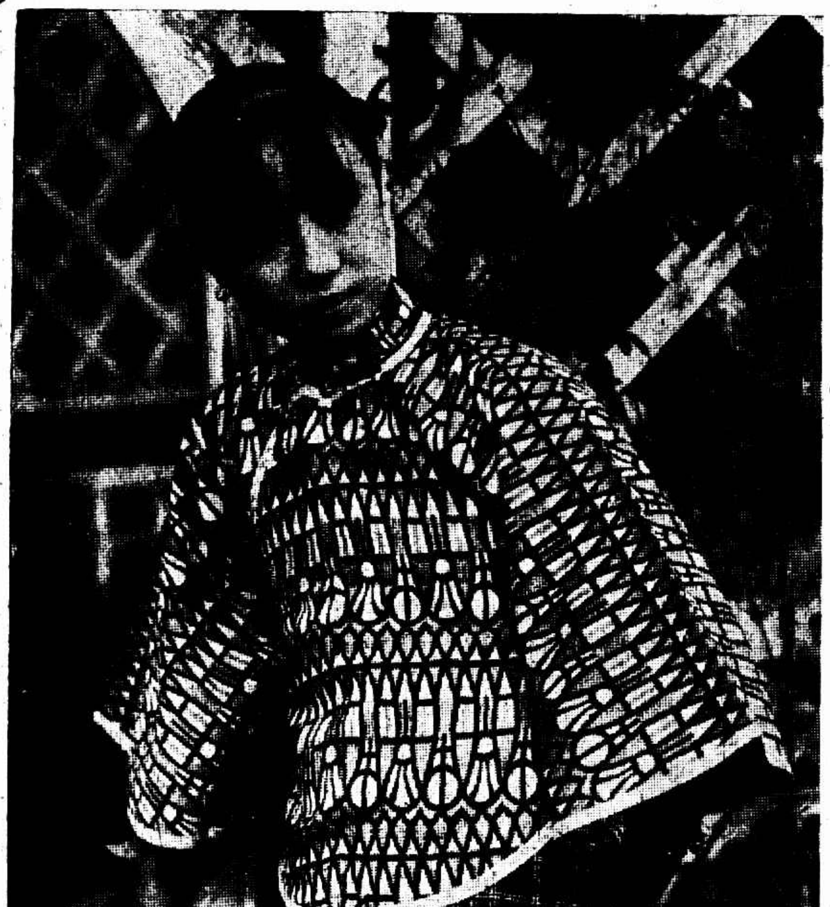

名女伶潘雪艷　郞渭卿

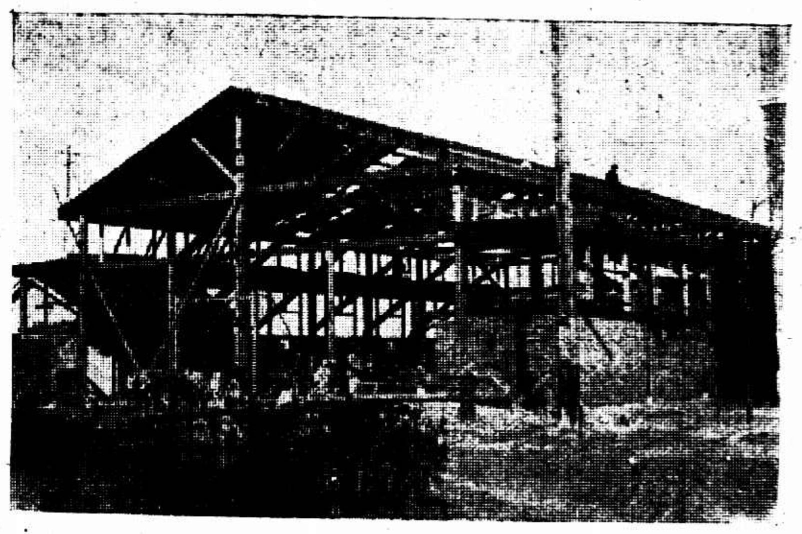

建築中之復旦大學體育館　地光攝

笠諾湖畔居民以飼鴿爲樂事　鄭白峰攝　戈公振寄

(上)金陵女子大學應接室　清華學者爲國學系主任劉麟生(下)爲該校禮堂之一角


▲遜百克大律師 地產部啓事 本地產部專做房產押款經理買賣並代業主收取租金轉換道契以及繪圖打樣營造等事且能使委託者得法律上之保障及利益[illegible]念六號本事務所接洽可也

洋房召租 蒲石路三十六號洋房一所合住家之用有意者請至白爾部路三十號接洽可也

▲教員待聘 某君精通中英算各科教授方法極有經驗歷任學校教員及公館教師成績卓著如有學校或公館聘請者請函投西武昌路仁德里五四號杜君

▲書畫展覽 上海南成都路桂馥里靈道會內設書畫展覽定於二月十一日至十三日每日早九時至下午六時止歡迎參觀如欲寄售亦可

▲藏書出讓 茲有書籍等出讓欲看者請投函郵政局五九五號信箱索閱書目

召盤 茲有銅錫器皿等生財及玉器古玩新舊雜貨店一爿欲召盤如欲台駕者請移玉至新閘橋西首[illegible]接洽可也

菓樹苗 本公司特別提倡培養菓木苗各種價目請函索即寄山東青島[illegible]

▲南方中學續招插班生 各級尚有餘額凡報名者隨到隨考如有成績報告單或相當證書者可免試章程函索即寄校址麥根路四十四號

按摩術 女按摩理國外早十時至九時止蓬萊路一二四號七號房

獵犬出售 茲有褐色強大獵犬一只即將出售[illegible]

▲日語速成專修校招生 本校以最短時間教授日語凡有意者請至北四川路[illegible]

范隱深近六旬 詩詞書畫金石[illegible]

◉張叔通重定書例◉ [illegible]

## 上海紀載

### 蔣介石赴杭

蔣介石氏前日（一日）由寧隨帶眷屬及高秘書王孟兩副官衛兵等二十餘人乘車來滬等情、已誌本報、玆悉蔣氏抵滬與各要人會晤後、在祁齊路本宅過宿、於昨日上午八時許由北站乘特別快車赴杭、駛經松江嘉興硤石筧橋等站、略停數分鐘、至杭州站時已下午二時餘、下車後、有軍政商各機關歡迎、至軍事廳休息、旋即赴體育場歡迎會、改今日上午閱軍、即午乘七次車返滬、當晚或明日更須返寧、稍事佈署、約在月半赴徐、督師北伐、並悉蔣氏昨日又擬購買車票、以兩路局長[illegible]躬身再四謙辭、始行作罷、


## 通告

本處久候之電竈今已抵滬昔抱向隅之用戶請從速降顧本處接洽乃荷

工部局電氣處啓

樣子間南京路念六號

電話中央六六三零一

2215


### ▣時人行蹤

▲易培基 國府委員易培基、昨晚由滬乘車入京、

▲張羣 總司令部參謀張羣原擬前日偕蔣總司令來滬、以事稍延、改於夜間乘車、業於昨晨到滬、

▲魏道明 代理司法部長魏道明因須出洋考察政治、已將法長一席辭去、於昨晨由都到滬、準備放洋、

▲張錢 關務署長張福運鹽務署長錢篤送、均於前夜由寧乘車、昨晨到滬、

▲王希曾 河南省政府秘書長王希曾、因奉主席馮玉祥命接洽公務、由汴來滬、

▲黃郛 外交部長黃膺白、昨晚由寧乘車來滬、

▲蔡元培 大學院院長蔡孑民、昨晨由寧搭車來滬、於下午四時抵北站、

## 市政府方面

### ▣市府公布

華商電車公司經理陸伯鴻、呈請市政府頒給禁止各局職員憑藉徽章乘車布告、聞市政府已批示准該公司隨時指報崗警、由公安局依法辦理、並通令各局一體遵照、

、財政部咨復市政府、無[illegible]牲腸、不得任其納稅出口、已飭江海關監督遵辦、

### ▣機關消息

### 張爾銘案之公函

衛戍司令部復省政府函、查張爾銘一案、係前經滬特別軍法處所判決、敝部並無案卷可稽、惟查江蘇第二監獄造送該處寄押人犯表內載張爾銘係共黨行爲罪名監禁十年、民國十六年八月二日送監執行、至廿六年八月一日期滿等字樣、

### 共黨之標語口號

公安局通令剷除

公安局通令所屬各區所長、轉飭長警隨時防止共黨活動、並知照各房主將牆上反動標語口號即日剷除、

### 浦東新到救火車

浦東爛泥渡浦東區救火會前向法國特魯維洋行定購輕便機浦車一部、業已運滬、於昨僱船轉駁渡江、定十號午後三時在冰廠田試演、

### 砲兵團今日開拔

駐紮江灣之總司令部砲兵第二團、奉令調赴前線工作、昨已整備行裝、準今日開拔北上、

### ▣公團紀事

### 女青年會聯合徵求

將於八日開幕

圓明園路中華基督教女青年會全國協會、海寧路上海女青年會、博物院路外僑女青年會、爲本年經費舉行聯合徵求大會、目的爲二萬元、共用途分配如下、上海女青年會一萬三千二百元、外僑女青年會三千五百元、贊助全國協會一部分經費二千八百元、徵求用費五百元、徵求會定於本月八日開幕、至二十九日截止、所請中國隊長共十八、分爲七隊、第一隊黃漢良夫人、第二隊郭國素君女士、第三隊李祖發夫人、（即唐瑛女士）第四隊王達仁夫人、第五隊陳炳章夫人、第六隊黃佐庭夫人、張竹平夫人、第七隊薛仙舟夫人陳景韓夫人張信孚夫人、

### 青年會今晚同樂

青年會定今晚八時開會員家屬同樂會、除報告各隊分數外、有科天影新奇魔術、映放滑稽電影等、凡爲該會新舊會員及其家屬、均可參加、

### 績溪同鄉歡迎新縣長

績溪旅滬同鄉、近因皖省政府新任程永言爲該縣縣長、程君適在滬上、昨特開會歡迎、並赴致美齋聚餐、復共攝影而散、聞程君已於昨晚起程赴任、

### 湖北同鄉會呼籲

爲該省苛稅雜捐

湖北旅滬同鄉會昨致武昌湘鄂臨時政委會湖北省政府電、請轉飭財政當局遵照中央通令、將一切新舊苛稅雜捐概予蠲免並速取消貨物徵貼印花辦法、以蘇商困、

### 王紹良案之公函

九江旅滬同鄉友誼會爲王紹良被人槍殺事、昨呈衛戍司令部及公安局文云、請追緝元凶歸案嚴懲、又致工統會致日華紗廠函、請優加撫恤、從略、

### 華僑擬辦養老院

昨日上海華僑聯合會謝碧田接到新嘉坡華僑胡文虎來函、玆錄如下、弟去年回國、發願在上海建築養老院一所、務求設備周全、專收一般無家可歸之貧老、留院給養、免致在外乞食、以羞辱國體、刻下正與舍弟文豹籌劃一切、俟覓有相當之地、約三十畝、即從事建築房屋、國民政府對於此等慈善事業、如能贊助指給公地、以爲建築斯院之用、更易進行、尊意如何、乞即賜教爲荷、

### ▣黨部工作

### 派員整理上海黨務

二區黨部之電請

第二區黨部昨電南京中央黨部常務委員會、黨部爲領導民衆之要樞、實現主義之中心、豈容一日停頓、懇速選派幹員、整理上海黨務、

### 調査中華勞工學校

第四區黨部以曹家渡現設有中華勞工學校、該校內容如何、有考核之必要、昨派員前往切實調査、

### 四區黨部辦兩夜校

第四區黨部設第一民衆夜校於輔建路北區公學內、已聘定陶貽穀爲國文教員、李翅歐爲常識教員、鄭逢初爲算術教員、三人皆四區黨部職員、本月一日晚發上課證、到二百餘人、又該部第二民衆夜校設立於曹家渡國民公學內、該校所聘教員皆爲暨南高材生、如施毓鼎顧如曾張慈涵周晉提楊緘萍、開學日期至遲在一星期後、

## 勸募庫劵將有辦法

### 四商團議決合組委員會

勸募二五庫劵關係前方軍事頗鉅、財次張壽鏞、連日在滬接洽甚忙、昨復與銀錢界要人、再度磋商、蔣總司令到滬後、亦親向滬上商界分子說明重要情形、大致日內即有具體辦法、總商會縣商會閘北商各路商總會昨開聯席會議、馮少山主席、報告財政部續發二五庫劵勸募委員會來函、並將規定辦法提付討論、當經商聯會代表王漢良錢龍章陳述意見、略謂各營業行號店舖工廠所有職員、均以薪水（工人工資除外）一個月應募一層、似可稍予變更、因各商號職員間有薪水過微、必須店東爲之彙繳、在手續上固甚繁屑、不若於勸募原則上得以該商號一月房租之代價爲標準應募、但此爲本會所擬勸募辦法、未識可以適用否云云、林康侯虞洽卿發言對上述辦法、認爲有從長考量之必要、最後議決、㊀由四商業團體各推代表二人組織勸募委員會、㊁定下星期三再開會議、㊂勸募辦法另行擬訂、

### 新大明被難家屬提控訴

新大明昨被難家屬、赴上海地方法院控訴日輪厚田丸船主買辦等肇事之後、不復救護、法院已派法警二名至扣留肇禍輪船地方詳查一切、泰興縣黨部特別委員會幹事季王輝吉亦錢等昨有調査大明輪慘案報告、文長從略、

### 商場

▲孫中山先生像片 北四川路蓬路南首杭州都錦生絲織廠駐滬總發行所、玆因先總理三週紀念將屆、特令杭廠新織孫中山先生小像片數萬張、長七英寸、闊五英寸、連座定價一元二角、大減價期內亦打九折、

▲[illegible]印務公司新開 有人與上海印刷界協商、創辦一[illegible]印務有限公司、地點在北山西路德安里一三六號、今日開始營業、

### 出版

▲春野書店大贈劵 北四川路虬江路口春野書店、現定明日正式開幕、大贈劵一月、該店現出「革命故事」「戰線上」「玫瑰花」三種小叢書、每冊三角五分、合購只二元、太陽月刊三月號亦於一日出版、蔣光赤主編、因篇幅增加、十五日方能出版、預約長期十五天、

### 氣象

昨日（二日）下午四時三十分、徐家滙天文台預測大塞而晴、九州島附近有强烈之旋風圈、因有低壓以東北東之方向過此、中國沿海有新起之北或東北風、昨日（二日）本埠氣溫最高六三・九、最低五二・二、去年同日最高四六・四、最低三〇、

## 征收南市總捐之聲明

### 縣商會將有會議

滬南市民因緩付總捐、市政府昨又出示曉諭、此次整理總捐、原爲核實征收起見、初非增加稅率、市政之良窳、爲本府後盾、本府與市民當同負其責、市民踴躍輸將、則市政之建設、計日可待、願我市民共喻斯旨、縣商會致滬上各保圖圖董等公函、玆因上海市征收統捐、市民不免發生誤會、敝會奉市政府命囑代邀集上海市各圖董會同市政府財政局調査員開會籌議辦法等因、特定於本月八日下午三時開會集議、務乞准時蒞會、

## 查驗所風潮稍和緩

南北米業爲查驗所不取消、初十日發生停斛後、昨日農工商局公安局均派員調查、並勸各行靜候解決、以免民食發生恐慌、米業仁穀公所昨日第二日較斛、業董向各行勸告、請將斛子領回照常營業、如若十六日再不解決、惟有照前日議案辦法、故各行將斛攜回者有半數、漢幫志成公所昨開緊急會議、討論查驗所事、電南京國民政府民政廳財政部請撤銷、否則依照雜糧公會議決一致停業、


凡患傷風咳嗽。哮喘氣急。痰壅劇咳。咳血肺癆等症。服此「保肺漿」聖藥。藥到病除。大瓶洋一元二角半 小瓶洋[illegible]

並製「保肺飴」藥片。功同保肺漿 ○每盒洋一元○

太和大藥房總發行 上海四馬路中

國內外各埠分店各藥房均有售


## 來函

逕啓者、昨閱二月十六日貴報本埠新聞欄內載有一白雲觀內設一通訊處一節、文內有敝部第一旅旅長沈聯芳等語、閱之不勝駭異、查敝部並無沈聯芳其人、又無在滬委任旅長及他項名義之事、且敝部官佐員兵現均在粵工作、從無留滬人員、去冬敝司令因病赴滬就醫、曾設有臨時通訊處、旋即取消、業經通函淞滬衛戍司令部及公安局在案、玆據貴報所載旅長沈某顯係奸人假冒、除再函請淞滬衛戍司令部公安局將該沈某嚴緝懲辦外、相應抄錄前致淞滬衛戍司令部公安局文稿一件、函請貴報查照、煩爲披露爲荷、國民革命軍第三游擊司令部副官處啓、二、一九、

### ▣職工運動

### 酒行業職工會改選

酒行職工會成立於去秋九月、日昨在該會招集全體、並改選常務委員三人、胡穀諒楊思惠顧吉人、執行委員四人、王維新陳湘源石仲甫盧永康、候補二人邵廉章湯延齡、並提議會中各事、分派各科幹事、至五時散會、

### 煙兌業職工會議改組

寶山路頤福里煙兌業職工會、昨日召集各組長聯席會議、首由主席報告開會宗旨、非將會務整頓重行改組、難祈發展、次由翁奎忠提議、調査明晰再行約期改選、當即推定調査員爲惟明虞如章等十人分華租兩隊從速進行、

### 天章西廠工會成立

楊樹浦大章紙廠工會已於前晚六時開成立大會、執行委員、由紙邊部切紙部水作部爐子部引擎部剪刀車間造紙部木匠部打棒部等九部各選一人、現擬與東廠工會聯合、共策進行、

### 三星棉織廠定期開工

閘北中興路三星棉織廠開工問題、勞資雙方相持迄今、現經工統會調解、該廠經理張子廉君已表示容納、准於下星期開工、

### ▣商界一覽

### 煤油稅恢復

三月一日起徵收

江蘇省煤油特稅總局、昨發佈告、案奉財政部電開、現再令飭各該省局自三月一日起、由外洋新運入口、及未經納稅之煤油（即十加侖）、每箱一律徵收稅洋一元、再三月一日以前曾納稅之煤油、不論二角或六角者、在三月十五日以後、亦應補足一元等因、奉此、除分令各分局遵照辦理外、合亟佈告、仰各油商一體遵照完納、

### 繳納牌照捐理由

財政局爲市參事會詢問娛樂物照牌照捐規則、昨特說明寓禁於徵之意、希向該牙骨器業分會、詳爲開導、遵章納捐、

### 赴美展覽會之籌備

赴南美智利阿根廷華產展覽會籌備處、前日開第十次籌備會、陳湖庭提議定三月二十一日起至三十一日止爲入股預約期間、四月一日起爲正式招股期間及徵集物品期間、同時並舉行籌備主任就職典禮、議決通過、

### 商總聯會議決案

各路商界總聯合會、於三月一日舉行執行委員會、議決案如下、㊀爲討論工商界職員、應購二五庫劵辦法、公決推王漢良等參與四商會之聯席會議、㊁曹家渡爲越界收捐問題、議決由該會召集會議後、呈報本會、以憑辦理、㊂爲滬北五區商聯會、請取締虬寶商聯會案、議決調查後辦理、㊃爲汽車電車碾斃人命事、致電外交部司法部交涉員臨時法院核辦、㊄成奕春報告五卅公墓事、尙缺一萬元、提出要本會一千元、除經各代表當場承認外、並每分會各認十元、㊅組織租界華人隊案、已擬妥商章、向工部局接洽、

### 履業大會六日開

商民協會履業分會、昨發緊急通告、訂於三月六日、在城內梅溪弄金家祺杆本公所開本埠全市同業大會、討論實行加價事宜、

### ▣各方雜訊

### 昨日開放了

國慶路口鐵絲網

閘北市政當局、爲謀車輛行人出入方便計、特商准租界工部局、於昨日起將國慶路口之鐵網一段實行拆除、車輛已可照常通行、

### 滬西將開牛皮廠

各法團表示反對

滬西蒲淞市北新涇鎮各法團、近査廿九保三圖圖董沈桐生代英人太古公司在北新涇東薛家厙購地十餘畝、建築牛皮廠、恐礙公衆衛生、呈請市縣兩政府制止進行、

### 請訂車輪肇禍專條

各路商界總聯合會昨電國民政府外交部司法部、請訂車輪肇禍專條、以重人命、

### 西門路菜攤狼藉

法捕房前往取締

法租界太平橋小菜場前因修葺、故將早晨菜市移設西門路、嗣已工竣、一律回復菜場營業、西門路一帶恢復舊狀、汽車及人力車通行無阻、現尙有肩挑菜攤、雜沓該處、昨日上午十時嵩山路捕房派捕前往取締、以利交通、


# 胎養

胎兒在母腹中。經過十個月時期而誕生者。謂之胎養。胎養之良否。全視產母之强弱以爲斷。故產母體力壯健。精神愉快。產子必肥碩聰明。剛毅多壽。若產母身弱多病。氣血兩虧。胎氣已感不安。胎養更覺不良。馴至發生小產難產諸症。倘幸而足月。亦必懦弱多病。故胎養二字。無論富與貴。貧與賤。皆當刻意講求者也。

## 人造自來血

爲補血生精妙品。孕後服之。直接培補身心。間接以養胎兒。功力偉大。奇效驚人。誠「胎養」中唯一之至寶也。

◀定價大瓶二元 小瓶一元二角 郵費[illegible]

上海五洲大藥房發行 總店四馬路 分店靜安寺路

各埠分店及各大藥房均有出售 2380



| 戲院 | 地址 | 開演 | 劇目 | 時間 | 價目 |
| --- | --- | --- | --- | --- | --- |
| 第一台 | 四馬路中 | 日戲 | 全本紅鬃烈馬 立頭山 | | 花樓六角 包廂四角 三層二角 一百九十 |
| | | 夜戲 | 二三本鐵公鷄 桃花女 | | 花樓一元 包廂七角 正廳六角 三層三角 二層四十 |
| 上海舞台 | 四馬路口 | 夜戲 | 嫦娥奔月 托兆碰碑 觀音得道 世[illegible] | | 官廳一元 包廂五角 正廳三角 三層二角 |
| 共舞台 | 法租界 | 日戲 | 蓮花公主 軟蝴蝶 九更天 孟姜女 | | [illegible] |
| | | 夜戲 | 三娘教子 盜仙草 幽界關 伐子都 | | [illegible] |
| 大舞台 | 三馬路 | 日戲 | 搖錢樹 四關扯 新收十八 鴻鸞禧 | | 七角 六角 四角 三角 二角 |
| | | 夜戲 | 二鎮 高廷贊 本國 | | 一元 八角 六角 四角 三角 |
| 共和影戲院 | 西門方板橋 | 今天日夜開映 | 賊窟救佳人 | 日戲二點 夜戲七點 九點 | [illegible] |
| 中華大戲院 | 法大馬路吉祥街口 | 今天日夜開演 | 尋子遇仙 | 日戲三點 夜戲七點 九點 | 日戲二角 三角 夜戲四角 五角 六角 |
| 北京大戲院 | 北京路貴州路口 | 今天日夜開演 | 戰地之花 | 日戲十二點半 二點半 五點半 夜戲九點一刻 | [illegible] |
| 百星大戲院 | 老靶子路福生路口 | 今天日夜開演 | 愛國女兒 | 三點 五點半 九點一刻 | 日戲四角 八角 夜戲六角 一元 |
| 通俗大戲院 | 大東門小南門 | 今天日夜開演 | 還金記 | 日戲十二點 三點半 夜戲六點 八點半 | 一角 二角 四角 幼童減半 |
| 虹口大戲院 | 虹口乍浦路口 | 今天日夜開演 | 匪窟餘生 | 三點 七點一刻 九點一刻 | 樓上三角 樓下二角 幼童減半 |
| 夏令配克大戲院 | 靜安寺路 | 今天日夜開演 | 球王艷史 | 日戲三時 五時 夜戲九點一刻 | [illegible] |
| 恩派亞大戲院 | 法租界霞飛路口 | 今天日夜開演 | 觀音得道 | 日戲二點半 夜戲七點半 | 日戲三角 六角 八角 夜一律四角 |
| 萬國大戲院 | 西華德路天源街 | 今天日夜開演 | 洛陽橋 | 日戲三點 夜戲七點 九點 | 日戲三角 四角 夜一律 |
| 中央大戲院 | 六馬路原共舞台址 | 今天日夜開演 | 十誡 | [illegible] | [illegible] |
| 新中央大戲院 | 北四川路海寧路口 | 今天日夜開演 | 蕩寇 | 日戲三點 夜戲五點半 九點 | 四角 六角 八角 夜一律 |
| 卡德大戲院 | 閘北新路卡德路口 | 今天日夜開演 | 第二水上英雄 | 日戲三點 夜戲七點 九點 | [illegible] |
| 世界大戲院 | 閘北寶興路青雲路口 | 今天日夜開演 | 蔣老五殉情記 | 日戲一點 三點 夜戲六點 八點 | 日戲三角 四角 五角 夜一律 |
| 奧迪安大戲院 | 北四川路 | 今天日夜開演 | 女賊羅卡 | 日戲三點 夜戲五點半 九點一刻 | [illegible] |
| 上海大戲院 | 北四川路 | 今天日夜開演 | 風流皇子 | 日戲三點 夜戲五點半 九點一刻 | [illegible] |
| 東華大戲院 | 法租界霞飛路 | 今天日夜開演 | 雄雌兒 | 三點 五點半 | 四角 六角 八角 |
| 卡爾登大戲院 | 靜安寺路派克路 | 今天日夜開演 | 無雙女 | 第一次三點 第二次五點半 第三次九點一刻 | |

# 烤腸起火

## 正恒隆內部全燬　南京路交通斷絕

以叉燒著名之粵雜貨店正恒隆號、開設於河南路一百四十二三號、昨晚六時半左右、該店之烤肉室、正烤腊鴨、偶一不愼、紙觸火焰、立時起火、中央救火會聞報、立馳皮帶車到場施救、歷一小時之久始熄、內部已全燬、其北鄰一百四十四號之善元泰紹酒店、亦受水漬、聞該店在北京路祥泰洋行保有火險銀二千八百兩、而正恒隆廣雜貨店、則在金星保險公司保有火險銀四千兩、當火起時、南京路河南路間之交通、立時斷絕、往來電車、均繞道廣東路、公共汽車則自河南路南京路南轉灣、

# 浦東火警

## 平房一間

浦東爛泥渡新街東首揚州弄附近姜孫氏之柴房內、前晚十一時許、忽然起火、登時冒穿屋頂、旋經救火車到場救熄、計燬平房一間、

# 今晨之火

今晨十二時許、福建路福和里四百廿二號忽然起火、冒穿屋頂、火勢甚猛、頃刻延燒左右鄰居、經中央救火會駛車到來救熄、已焚去左鄰四百廿一號爲顏料生意之徐雲靑家、右鄰四百廿三號萬泰酒棧樓上、及四百廿四號後樓、起火家二房東爲周姓、分租數家、火起後房東房客均逃逸無踪、

# 刀劈親娘

## 逆子索洋不遂

住居南潯路六十四號之浦東人朱老榮生、年六十二、有一子名桂福、學木匠、但未滿師、今年二十一歲、平時不務正業、專事遊蕩、昨日上午歸家向乃母李氏索取現洋不遂、徒福竟持切菜刀、將母氏頭頂劈傷、逆子見已肇禍、即時逃逸、

# 以子之刀傷子之腹

## 朱阿生行兇後逃逸

住居閘北邢家木橋堍屛路鄉房內之江北人高七五子、平時以售甘蔗爲業、昨日在全家庵路向朱阿生索欠、一言不合、朱遽以高担上削甘蔗之尖刀、向高腹部猛戳下、受傷倒地、凶手當時脫逃、嗣經人將傷者車送同仁醫院醫治、恐有性命之憂、

# 支解孩屍

## 男女無從辨別

昨日上午十時十五分、匯山捕房十三號巡差日浦在西安路與塘山路銜接之處(新記浜路東北)査見嬰孩屍體一具、乃即用電話報告捕房、立飭西探與華探趙慶奎馳往、察悉死孩尙未週歲、至多不過九月、四肢已失所在、察係用刀砍去、男女亦無從辨別、現已將屍送驗尸所、候今日報驗、

# 娘子軍

## 兩婦均屬無恥　李德卿罰十元

安徽人李德卿、四十一歲、在城內四牌樓某香粉店爲夥、近因姘識婦人劉徐氏、在南市大生弄賃屋一間同居、昨被李姘識八年之婦人李錢氏査悉、於晨刻邀集娘子軍若干、趕往大生弄、與劉徐氏爲難、雙方各不讓步、打作一團、後由崗警瞥見、將李德卿及兩姘婦一併帶入一區二分所、訊得兩婦人均屬無恥、判各交的保釋放、李德卿罰十元斥釋、

# 油面孔

## 索傭不遂澆熱油　銅匠陸相全受傷

銅匠陸相全、日前偕同學徒喬友根、至法新租界霞飛路某西人家、索取款項、詎被西崽董杏榮強索傭金不遂、將熱油澆在陸之面部、以致燙傷、當由巡捕到來、將董拘入捕房、昨解法公堂請究、原告陸相全稱、前由被告之主人、令民人配鑰匙一把、做就後、派學徒送往取款、不料被告強要索取傭金不遂、將學徒毆傷、當時學徒訴知民人、前往理論、豈知被告不問情由、將熱油澆吾面上、受傷甚重、求請訊究、詰之被告供認不諱、中西官判董還押、改期再訊、

# 貨船失事

## 船夥不知下落　僱主應負其責

南市駁船丁金生等兩船、前日有某米行主朱某、雇載白米五百包、開往吳淞過卸某輪船、兩船裝載後、朱囑晚間開往、因深夜黑暗、兩船擱在該輪上、丁船立即下沉、兩船夥不知下落、丁乃向朱交涉、賠償損失及船夥撫恤金、並須屈船撈屍、詎朱亦向丁索賠貨款、現同業各船會議、均以此事應由朱負責、當舉領袖三人、向朱交涉、並報告公所援助、宣布事實、

# 誣控私置手鎗

## 王金生確係安分商人

上海特別市商民協會鮮鴨業會執行委員湖北人王金生、家住閘北虬江路共和新路口十號、近忽被名楊福田者向駐嘉部會館之第八連連部誣控王私置手槍等情、經劉連長派兵前往王家搜査、並無槍械、即將王及其父等帶至連部、訊明王確係安分商人、當即釋放、至誣告之楊福田及其徒弟倪金寶、昨由四區拘獲解局訊辦、

# 形形色色

### 忽見逃妻

泰州人錢家龍、三十七歲、家住閘北姚家石橋天佑里三十七號、其妻李氏、於去年陰歷十一月廿六日捲逃、迄未尋獲、昨日下午四時、錢行經太陽廟、忽見其妻及其岳母李陳氏在該處小茶館內、當即入內、雙方爭吵之下、其岳母將婿攔住、放女出去、於是彼此扭毆、衣服撕裂、旋由崗警一併帶入警區、

### 請究拐匪

海寧路天保里美優理髮店主揚州人安正明、日前接到其舅氏來函、謂其表兒周祥明之妻名四姑娘、被拐匪滕志良拐逃來滬、囑爲尋訪、安於昨日上午八時、在閘北交通路某小茶館內、當將滕尋獲、扭交警局請究、

### 偕逃扭控

住閘北交通路平房內阜寧人季小寶之胞妹季小弟、二十一歲、已字邵姓、于歸有日、詎去春忽由住大豐紗廠附近之鹽城人谷如有及其妻倉氏爲之撮合、與住鐵路北太陽廟地方之鹽城人韋龍寶姘識、至今年正月、小弟更私逃出外、就韋同居、季乃具狀法院、出票拘究、詎韋探悉、前晚七時許、攜小弟至北站、欲乘車偕逃回籍、半途爲季撞見、遂扭控四區、飭警將谷如有夫婦拘案、訊據小弟供、邵姓婚姻、非我所願、故與韋姘識、現在懷孕、不久將產、情願嫁韋爲妻、李判申解公安局、轉送法院核辦、

### 不認拐女

住居嘉興路一千五百六十六號之周其香、在虹口捕房指控江北人許長慶於上月七號誘拐其女兒蘭女一口藏匿等情、由探將許拘入捕房收押、昨晨解送臨時法院、被告許長慶供不承認、對於拐案完全不知云云、推事核供、諭令許長慶交三百元保出、改期查明解訊、

### 竊案破獲

浦東陸家宅天章造紙廠失竊羊毛毯一案、經三區公安署探員張春庭率領偵探、將是案竊犯薛阿根周郁文戴小四子李春雲等緝獲、弔出原贓、昨送第三科訊辦、

### 幼童拉車

四區梅區長因日來市上又有幼童拉車、不顧危險、飭警查獲張阿文蕭玉順等六名、各傳到放租人邱漢斌史鳳鳴等、各罰洋五元、各童交家長領回、

### 病斃驗明

浦東人蔡金生、前日上午十一時在南京路外灘欲乘擺渡船往浦東歸家、詎忽然病倒、臥於碼頭上、由捕査見、將其車送德和醫院醫治、甫抵院門、已經氣絕身死、昨晨十一時、經臨時法院委派推事驗明屍體、諭曰、驗明已死蔡金生、委係因病身死、着屍父蔡錦榮具結領屍棺殮、

### 索款還牙

女子陳永貞、卅歲、寄住滬南高昌廟廣東街十七號其母吳氏處、不料吳氏姘夫陳福興、將其積蓄之洋百元騙出、謊稱放利、該女前日向陳索還放款、遂起爭執、該女牙齒被陳擊傷、遂鳴警將陳連同傷者、拘入二區、昨午轉送地方法院訊究、

### 失足跌傷

三井洋行麵粉廠小工江北人謝昌、昨日下午三時、由工頭遣往匯山碼頭新到之日輪上搬卸硝石粉一桶、謝步經艞板、偶一不愼、失足仆地、鼻樑下頷均遭跌斷、經人送入同仁醫院、請求醫治、

# 盜跡

## 警報

▲愛多亞路　昨日下午三時零五分、有盜匪五名、侵入愛多亞路三百五十二號、三盜執有手鎗、刦去衣飾銀洋一千元、

▲盆湯弄　昨日下午四時許、盆湯弄五號、突被四盜侵入、二執手槍、刦去衣飾銀元一千三百元、

▲匯山路　昨晚七時四十五分、有盜匪四名、侵入匯山路一百四十一號、三盜執有手槍、刦去衣飾銀洋三千零六元、

▲勞勃生路　滬西勞勃生路六十二號日商內外棉第十三紗廠、前晨(一號)上午五時十分、分發男女工人工資、故工人到廠領取工資者、約千餘人、詎其時突來盜匪四人、各執手槍、兩盜在門首把風、兩盜闖入、嚇禁聲張、當將鈔票銀洋共計二千二百元刦取而逸、嗣由該廠日人報告該管普陀路捕房、請爲查緝贓盜、

▲王家關路　西門外王家關路慶雲里某姓家、前晚八時餘、突來盜匪五人、各執手槍、計被刦去鈔洋二十餘元、金鐲一副、金戒兩只而逸、

# 九萬餘元之大刦案

## 大通轉運公司　方由滬寧車站提到鉅款

公共租界北京路山東路東首萬安里一百十二號半大通轉運公司、專代客商及銀行錢莊票號轉運金銀鈔票股票公債票等、貿易頗盛、昨日下午五時半、該公司自火車站提到鈔票等八萬餘元、裝一小鐵箱、以汽車載送北京路公司、又恐中途失事、故雇一武裝印人押乘之、迨抵北京路、即卸下送入公司、印人亦即他去、鐵箱既運入公司後、由司帳朱竹樓開箱檢點、貯入公司內進之鐵箱、備於今日轉送各商號、詎料未幾、突來盜匪六名、五盜執有手槍、操不純粹之北音、禁止公司中職員聲張、當時該公司內有木匠二人、正從事工作、盜衆立即將兩木匠連同司帳職員等、一併驅入內進、(即該公司貯銀箱之屋內)、先逼令職員、開啓送來之銀箱、及見箱中已空、乃以手槍逼令朱竹樓交出公司貯銀之銀箱、朱不敢抗、即將鑰匙予之、盜乃啓箱、將適間送來之鈔票等十餘包、分藏衣袋、連同赤金七十二兩八錢五分、銀角二千角、一併刦之而逸、爲時約半小時、一盜因便於藏銀、故將藍布長衫一件脫下、衣袋中有銅元數枚、煙嘴一只、均未攜去、而盜衆臨行時、且將各職員等一併反扃於內室、但未鎖上、現事主已決出賞格緝拿贓盜、計人贓並獲者、賞洋五千元、通風報信因而緝獲者、二千元、如能完全起出贓洋者、賞格面議、一方報告總巡捕房、由包探汪竹生沈阿福趙榮生協同西探勃登、馳往調査一過、並將盜遺下之長衫等帶回、以便追究、茲將詳細失單列左、

鎭江恆康寄上海中行公債票一包、一萬元、
鎭江普豐寄交通安錢莊鈔票一包、六千元、
鎭江祥豐寄寶豐安鈔票一包、一萬元、
鎭江泰源寄王星南鈔票一包、一萬元、
鎭江長康寄于蘊軒鈔票一包、一萬元、
鎭江寶豐寄陶季淮鈔票一包、一萬五千元、
南京中行寄上海中行鈔票一包、八千元
常州厚豐寄周受之鈔票一包、二千元
南京泰和寄存錢鈔票一包、五百五十元、
南京源豐寄鴻大鈔票一包、五百元、
丹陽寶昌寄永豐鈔票一包、二千元、
丹陽慶源寄益豐鈔票一包、一千元、
鎭江姓記寄于蘊軒鈔票一包、三千元
鎭江壽生寄王漢英鈔票八千元、現洋三百元、
南京源豐寄[illegible]鈔票[illegible]、小洋一千角、
蘇州中行寄上海中行公債票一[illegible]九元、
常州永成寄鴻大銀票洋三百元、
以上均係代客由滬寧車運滬者、
住成寄南京慶華金條五十兩
永豐寄常州壽懋大金條二十一兩八錢五分、
以上擬於今日代客寄出之赤金、
又公司帳洋被刦二百元、

# 最後一盜徒手

## 當經事主抱住　其餘越牆逃逸

本地人王小七、其弟王福恩、均業扛棺材、兩人同居於閘北王家宅八十八號、前晚六時四十分、王小毛正在客堂中沽酒獨酌、突有盜匪六名、推門而入、袖出手槍恫嚇、迫令王交出財物、時王之妻女等、在廚房晚炊、聞警出視、盜即上前、在各人身上逐一搜刦、一無所得、乃將王女(名仙英十七歲)耳上所戴値洋十餘元之珠環一付刦取、由一盜執槍監視人衆、餘盜闖入新遷入之楊阿有房中、刦得金圈一付、復至王福恩室、將其妻談氏手上金戒一隻、耳上金圈一付、及樹中鈔洋三十元、小洋四十角、銅元五千數百文刦取、正欲再撬衣箱、忽聞外面有呼捉盜之聲、遂攜贓相率出房、因前門已鎖、乃至後面越牆而逃、最後之一盜、王小毛見係徒手、遂上前抱住、由警到來、押往警所、訊據供稱、名孫祥、年卅六歲、淮揚人、今日由原籍乘車到滬、遇胡某等五人、遂往茶肆品茗後、與胡等至一家、見胡等用手鎗恐嚇、搶取婦人耳環、始悉非善類、正欲逃出、詎被捕獲云云、遂判解市公安局法辦、

# 緝獲

## 續獲盜婦徐陳氏

閘北偵探花金生繆以忠等、念九日破獲迭犯刦案之徐寶和(昨誤許寶和)陳大八子周金榮、又盜婦王韓氏(係在逃之匪王大喜子姘婦)丁等四名、已誌昨報、茲悉該探等嗣在共和路鎭安里八弄第四家續獲徐匪之姘婦徐陳氏一口、已一併解送公安局第三科收押、聽候究辦、

# 審訊

□吳長春移解衛戍部

前日有婦人陳朱氏、行經老北門附近小弄中、被吳長春等以賭博爲由、誘至該處、強將氏身畔現洋四十元、刦取圖逃、由警帮同追獲、解交公安局第三科提訊屬實、昨特備文將吳移解衛戍司令部法辦、

□沈順林等改期再訊

法捕房緝獲盜匪沈順林陳廣明馮苗根李阿毛韓金生等五人、解由法公廨分別訊辦在案、茲經新閘捕房華探目范德孚包探馬宗來張炳成王永俊等得悉、以沈盜等在公共租界內亦犯盜刦居民財物案、故於前日往法捕房將沈順林等五人連同手槍兩支、子彈十四粒、一併帶回捕房、昨晨解送臨時法院、捕房請求延期、推事核供、諭着被告等還押、候改期訊理、

# 不欲使親蒙羞

## 在牛奶棚爲收帳員　一時糊塗爲友所患

### 銀幕上得來的躲避方法

永安公報關行出店戚正海、於七月二十號下午二時半、攜帶鈔洋三百五十元、行經東棋盤街、被盜匪甬人王興發(即陳國章)持械搶刦、經總巡捕房包探張金隆陸根弟開槍、將該匪腹足等部擊傷後擒獲、送往醫院醫治、茲已傷愈出院、由捕房於昨日解送臨時法院、被告供稱、我原名陳國章、因不欲使父母蒙羞、故被拘後化名王興發、家中略有薄產、我本在平涼路牛奶棚爲收帳員、緣有友人名小方者、欠我帳洋八十元、向之索討無着、當時小方謂有某甲家藏匿黑老(即鴉片煙土)、是日邀我同往搶刦、並給我手槍一支、我一時糊塗、立即允諾、小方遂授我開槍之術、因同往東棋盤街、見一人正在小便、小方即命我上前搶刦其人身畔之款、及搶得銀洋、逃至紗業公會內、而探捕已將出路包圍、我其時驚駭萬狀、忽憶及電影幕上俠客、往往匿於檯底下、我遂效之、探捕入會搜查二小時不得、下樓而去、我意欲自首、遂從檯底下出來、正欲下樓、詎爲將去之探捕所見、向我連擊數槍、彈中腹部、我忍痛又向一暗室內之樓頂藏匿、嗣因身體略動、仍被探等所見、復向我開槍、彈中足部、致被擒獲、要求從輕發落、惟小方現已不知逃往何處等語、中西探遂將在陳手中奪得之實彈手槍一支、贓洋三百餘元呈案、並稱、被告奔逃時、曾開槍兩響拒捕云云、質之陳承認開鎗兩響不諱、推事諭本案辯論終結、被告押候定期宣判、

# 伶人黃艷秋

## 被控糾黨行刦

### 大姐陳述搶刦時情形

上海舞台伶人黃艷秋、被范思懲餘在法捕房指控糾黨持械行刦等情、昨解法公堂請訊、原告由母鄭氏及大姐范三寶、婢女范紅梅等到案、先訊范三寶、據稱、女子係在原告家爲大姐、上月二十五日晚上二點時、突有盜匪六七名到來、將玻屋鐵窗鐵梗撬斷、跳進後、將後門開啓、盜匪一擁而入、各出手槍恐嚇、由在案之被告爲首、逼令太太交出鑰匙不遂、即將太太少爺、一併綑縛、被刦去少爺身上之金表一只、現洋二十元、正欲圖刦隔壁同居之人、適被同居之人覺察、嗚吹警笛、該匪等始各畏懼而逃、當經太太報捕請緝、嗣越五六天、太太出外看影戲回家、行至弄口、見被告與妻妾爭吵、故即報捕拘案、惟女子所當時認明確係被告爲首之盜無疑、是實、范鄭氏及婢女范紅梅供詞略同、詰之被告黃艷秋供、民人現在上海舞台唱戲度日、是晚民人在戲院內排新戲、直至夜深四點時始回家、民人大婦住五馬路、姘婦住治下李梅路餘安里二號、與原告同弄、已住三個月之久、日前民人之大婦至餘安里毆打姘婦、互扭至捕房、民人得悉、即至捕房具保、不料被原告強指爲盜、實遭誣報、求請明察、又據上海舞台伶人朱榮奎證明、被告黃艷秋確在上海舞台搭班子、是晚實在戲院內排新戲等語、譯承審官商之法領事、諭黃還押、聽候復訊再核、

# 判決

## 王阿才等三名無期徒刑

盜匪甬人王阿才倪榮寶、無錫人陸阿根、因於上月十號至十六號之間、糾黨持械、搶刦七浦路四百十五號蔡徐氏、海寧路三千二百零七號故衲金煤炭店兩戶値洋一千餘元之衣飾銀洋逃逸、案發、被匯山捕房拘獲、抄出手槍兩支、子彈六粒、及一部份原贓鈔洋金飾、辦由臨時法院訊供終結、昨晨宣判、被告王阿才倪榮寶陸阿根各處無期徒刑、均褫奪公權全部終身、

饒有趣味

# 補誌姚時競家刦案

## 一局麻雀暫停……阿魁捧袋而哭

## 盜匪隨機應變……女傭顧客被搜

小西門迎勳路四平里姚時競家、前日午後被盜搶刦、其情形頗饒趣味、茲特補誌之如下、該里房屋共四幢、前門係爲鐵門、常閉、進出俱在後門弄內、該里之三號四號兩幢、爲姚所居、姚係煤商、有一妻一妾、營業頗廣、致爲盜匪垂涎、前日姚以妻母逝世、乃同妻奔喪、家中僅留妾及傭人等、至下午二時、忽來六盜、二盜穿長服、四盜則着短衣、均操滬音、各執手槍、旋由一盜叩門、叫姚先生、是來接洽生意、迨女傭開門、盜匪即以一匪把風、五匪一擁而入、隨手掩門、逼令女傭引之上樓、(四號樓上)其時姚妾正與鄰婦三人在家雀戲、姚妾即叩以來意、匪答久聞姚先生大名、此來爲綁架他去、姚妾乃謂已往岳家、實不在家、匪云、然則請姚師母暫停牌、於是將一整婦女等、驅至三號內、派二匪監視、匪謂請姚師母一人登樓、現在姚先生既不在家、請姚師母漂亮些、交出鎖匙、姚妾答以不在、匪又和顏悅色云、不必如此、總在家的、尋尋看、姚妾被迫、只得交出、盜匪遂肆意搜索、當將鈔票洋二百數十元、一併搜去、姚妾即云、將錢搜完、則無錢用矣、盜授以五元、一面並搜箱籠、再至三號房間、被搜刦去鑽戒兩只、狐皮女襖一件、貓皮女旗袍一件、其値約一千金、姚妾當以身寒、哀求賜還旗袍一件、一盜已經擲還、而另一盜仍然搶去、當搶刦時、有姚之甥阿魁、到滬辦物、身畔有鈔洋一百〇六元、懼爲波及、乃捧袋而哭、致爲盜匪窺破、遂加搜索、以致此百餘元、因一哭而盡入盜囊、且因倔強、頭顱被傷、又有一金姓男子、因訪姚時競、接洽生意、前來叩門、一盜即開門問找何人、金答尋姚君、匪云姚先生不在、金正欲退走、而把風之匪忽云、抄抄身畔、於是金衣袋內鈔洋五十九元及金手表、亦遭盜刦、並將金拖入、亦命與被監視各人一起坐候、時又來一替工女傭叩門、匪知係傭人、乃云、你是來看少爺嗎、女傭答稱是的、你幾時來的、匪又云、他們都出去了、我是來看門的、女傭信以爲實、正欲走出、而盜亦命搜檢、但一無所獲、然亦被一併監視、如是內外搜索達兩小時、時已鐘鳴四下、匪乃將現洋及鑽戒狐皮衣等挾之而去、搶刦兩小時、四周並無一人知悉、家屬待盜去後、即將姚尋回、遂開明失單、投報該管警署請緝、當由警官等察勘一過、諭候嚴緝、惟盜匪刦後、客堂中有時鐘一座及綢長衫一件、當姚檢點時尙在、不料夜間竟又失竊、姚調查得包車夫施才郎爲睡在下面之人、且翌晨早起出外、因有嫌疑、扭送二區一所、昨送地方法院訊辦、

# 犧牲後之哀榮

## 故捕楊振祥昨午出殯

## 遺櫬暫厝江淮公所內

### 印捕一名亦因傷重殞命

匯司捕房一千七百廿七號巡捕徐州人楊振祥、於二月念九號上午六時、在海寧路熱河路口被盜匪開槍拒捕、飲彈殞命、業經臨時法院驗明尸體、飭屬棺殮、並由捕房緝獲兇盜多名、押候訊究、各情已兩誌本報、茲悉該故捕遺骸、已由其妻楊殷氏購置衣棺盛殮、昨午出殯、柩從麥倫路驗尸所出發、經過麥倫路、鴨綠路、海寧路、北福建路轉彎文監師路、北浙江路、臨時法院南首朝西七浦路、甘肅路、而至出事地點之熱河路口、折入華界閘北江淮公所暫厝、送喪者除各項執事外、各捕房之中西印捕、中西包探、中西捕頭等、不下二三百人、均列隊執紼、柩至海寧路匯司捕房門首、該捕房中西職員特備祭筵一席、舉行路祭、惟其妻楊殷氏、新婚未久、遽失所天、坐於喪車之內、已哭得如淚人一般、路人聞者、莫不酸鼻、又與楊捕同時被擊之一千七百四十七號華捕劉蘭及二百三十九號印捕麥加星、自受傷後、分別送往醫院療治、但該印捕之傷、係在腹部、勢甚凶惡、非刀圭所能奏效、延至昨晨、亦以傷重殞命、

## 接國內紀載

### 浙省軍事特捐辦法
#### 三月末日前完納錢糧者免繳特捐

浙省地丁抵補金項下帶徵軍事善後特捐案、財政廳擬具辦法、經省政府第八十四次會議通過、辦法如下、(一)此項特捐、按地丁每銀一兩、帶徵一元、抵補金每米一石、帶徵二元、無論新舊錢糧、一律帶徵、(二)帶徵開始日期、定爲十七年四月一日起、凡在十七年三月末日以前完納之新舊錢糧、概免帶徵此項特捐、(三)此項特捐、隨串代收、由縣刊刻(自十七年四月一日起始、每兩(或每石)帶收軍事善後特捐一元)字樣木戳、加蓋串上、以作憑證、(四)此項特捐、係隨串徵收、不另帶收徵收經費、(五)各縣帶收此項特捐、應專款存解金庫、聽候撥用、不得與正省稅款相混、(六)此項特捐、急待濟用、各縣應隨徵隨解、所存收款、大縣滿一千元、中小縣滿五百元時、即須備文解庫、每至月終、截結一次、無論存數多寡、立即造具繳解月報表、(表式另定頒發)連同應解捐款、掃數清解、不得匿留延誤、(七)各縣經手帶徵此項特捐、除按月清解外、如遇交替、應截至交卸日止、將所徵特捐、造表掃數解庫、不得延宕、(八)各縣收解此項特捐、不無手續費用、准於徵起款內、扣支公費千分之五、此外不得另請開支、(九)各縣解徵新舊糧米、截至本年三月底止、立將徵存未解正省稅若干、逐款查明、先行電省備核、一面造册呈報、(十)前項截數造報、限本年四月五日以前、連同徵存稅款、一律掃解清楚、如逾限不報不解、即作四月分新收論、責令賠繳軍事善後特捐、

✕✕✕✕✕

### 公電

◎江蘇省政府電 各報館、轉各省政府勳鑒、頃致薛篤弼趙丕廉兩公電、文曰、開封薛子良先生南京趙正甫先生勳鑒、國民革命、轉瞬告成、國政繁頤、百端待舉、兩公榮膺特簡、掌秉樞衡、衆望允孚、羣情歡忭、簪綸甚拙、屆佈有期、霖雨蒼生、瞻聽爲切、蘇省近[illegible]聯忻、尤資領導、用率民衆、竭誠歡迎、務希早日蒞臨、即行就職、上慰黨國、下慰輿情、臨電依馳、毋任企盼、江蘇省政府叩冬印等語、倘祈一致敦促、俾早就職、黨國前途、實深利賴、伏維察照是荷、江蘇省政府叩冬、

### 地方消息

#### 無錫

□水警拘獲匪黨三名 水上省公安隊駐錫第二區派往鄉間之水警、於一日下午巡查至縣屬懷下市嚴家橋鎮、拘獲匪黨馬繼良(小六子人)汪治强(南橋頭人)劉鳳明(安鎮人)三人、並獲暗號摺子三個、當票廿四張、零星字條及照片三張、即於二日解送來城、當由黃區長備文呑解縣政府訊辦、

□預算推定審查員 縣政府編製十七年地方費預算草案、尚未經各團體核議通過、特由俞縣長召集各團體、於一日在縣政府開預算會議、到縣黨部楊捞、農協石淵如楊仁溥、總工會楊祖鈺、商協沈錫君程敬堂、婦協楊玉英徐德音、教育會華蔓陸仁壽、教育局薛湊翰、建設局姚濟新等十餘人由俞縣長主席、宣布編製預算意見、請衆審查、當經議決、由縣黨部暨農工商教婦女學聯七團體、各推代表一人、組織審查委員會、地點假縣教育會、定期本月三日下午二時開會、公開審查云、

□孫寒厓宅之驚擾 江陰縣長邑人孫寒厓私宅、於前月二十六夜間、被匪縱火圖焚後、業經縣政府、派便衣偵探及保安隊士、前往查緝保護等情、已誌本報、詎二十九日夜間九時許、孫氏眷屬所居之來鶴樓、前天井中、忽發見形似炸彈之白磁罐一個、當時派往保護之保安隊士及便衣偵探、均目見此物下墜、立即攜帶武器、在前後查察、至後園時、忽聞有類似槍聲之巨響一聲、出自來鶴樓屋頂、各探恐有匪徒潛伏、即用電筒向屋頂照射、宅無蹤跡、約數分鐘後、又聞來鶴樓前、有極清晰之槍聲、在後面之保安隊士疑係前面便衣偵探所開、故未還擊、嗣詢前面便衣偵探、則謂亦聞槍聲、但并未開槍、當再往前後各處偵察、亦無動靜、事後即由孫氏家屬、報告縣偵探長顧金芳、並請多派幹探、前往保護、據傳孫縣長因嚴辦匪黨、連日已接到恐嚇信數封、現聞對於縱火一案、其所用女傭中某某兩婦、形跡殊爲可疑云、

#### 蘇州

□閱副師長閱軍紀 十三軍三十一師副師長胡祖玉、前晚由滬來蘇後、於二日上午偕同參謀長等檢閱第二團兵士、九時許該團士兵均齊集老五團門前、開始檢閱、先舉行閱兵式、次分列式、及團營連排班各教練、至下午四時始閱畢、並定三日上午檢查內務、實彈射擊、下午假蘇州飯店邀各界開談話會、聞胡氏定明日離蘇、赴南翔校閱、

□歡迎錢大鈞之籌備會議 吳縣城北小學(舊二高)因歡迎校友錢大鈞王兆熊二同學回蘇、特組織籌備委員會、於昨開會、由徐鎭之主席、㈠議決加推陳涓隱馮潤生爲籌備委員、㈡議決分總務經濟文書交際庶務五科、㈢籌備費及大會費、以校友會公積二分之一撥充、㈣定在母校爲歡迎場所、旋定四日再開會議、

□建設局組經濟委員會 吳縣建設局因建設事業日漸發達、爲鄭重公款、公開經濟、特邀集各機關、組織經濟稽核委員會、審査經費支配、並邀集縣政府教育局總工會、組織風樹典禮籌備委員會、討論儀式地點云、

□公安局委任掾屬 市公安局、昨委李鏡湖爲廣告處主任、李介良爲教練所區隊長、徐國樑爲督察處二等督察員、

□泗陽著匪上訴解蘇 泗陽巨匪董福發、早經通緝有案、於上年秋冬之間、曾糾同多人、搶劫該縣張桂家、並將張姓老嫗以棉絮捲綑、澆油焚斃、嗣經該縣將董捕獲、判處死刑、乃該匪不服、聲請上訴、經該縣將董犯連同卷宗案證、一併備文押解來蘇、由江蘇高等法院、旋經該院發交地方法院、由王檢察官開庭偵訊後、仍即收押、候再偵訊核辦、

#### 松江

□賭徒捕獲到一人 小崑山鄉民在茶館賭博、前經公安局派便衣警察下鄉拘捕、鄉民恃衆拒捕、致傷警察、現公安局搜獲僞才生於此案亦有關係、當即派警拘捕來松訊辦、

#### 揚州

□征收精鹽特稅 財政部訓令兩淮鹽運使、現爲維持岸銷、增裕國庫起見、規定征收精鹽特稅臨時辦法、凡運銷沿海一帶、暨江寧下關以下各通商口岸者、每担稅銀三元、其運銷蕪湖以上各通商口岸者、每担稅銀四元五角、並爲徵收統一起見、不問運往沿江沿海何口、應一律向上海江海關及松江運副署報驗、違者概以私論、仰即轉諭各鹽商知照云云、

#### 常熟

□呈准興修柴塡 部伯鎭南園門外柴塡、年久失修、危險異常、現經該鎭紳董丁石庵黃少卿等、呈准運河工程局、擇日興修、

□白茆塘屍體已驗明 本邑白茆塘張涇橋下、發現男屍一具、由縣派委前往相驗等情、已誌前報、茲悉驗得該屍年在二十三四歲、頸內有棉紗繩纏繞、手足上亦有棉紗繩捆紮、委係生前被人勒斃、棄屍河中、因查無屍屬、即飭地保具結棺殮、一面嚴緝凶犯究辦、

□省委調查教局長被毆案 教育局長沈承烈被毆案、業已迭誌本報、現此案已由南京第四中大、特派該院教育行政院課員蔡孟謀、(字夢梅杭州人)來常調查、業於二十九日到常後、(寓石梅廣山旅社內)即往縣政府暨教育局調查當時情形、並親往醫院、看視沈局長病狀、一俟調查事竣、即須回省覆命、並聞縣政府已定十六日開庭審訊、

#### 徐州

□派隊剿擊股匪 此間城南一帶、近有捍匪馬運科餘孽、盤踞棠梨鄉之劉古塘一帶、肆行劫架、市鄉董聯合會呈准縣署派警備營長甄人傑於二十八日率隊前往、聯合保衛團剿擊、業與匪開火、匪約三四百人、匪首馬運科、竄保安山已久、並不在內、匪中有槍與無槍者各半、不難撲滅、

#### 鎭江

□縣政府禁止鄉民賽會 丹徒縣政府因鄉民擬於夏歷三月十五日舉賽觀音會、深恐影響地方治安、特出示嚴禁、不准舉行、

#### 寧波

□黨部電留縣長 鄞縣縣長傅典蓮電請辭職、經已照准、寧波市黨部鄞縣縣黨部於廿九晚特電省挽、

□慈谿駐軍調防奉化 浙江省防軍第六團團長章培、以奉化匪徒猖獗、特命駐慈谿之第三營移駐奉化、以資鎭攝、章營長奉命後、已於廿九日由慈開拔來甬、搭輪赴奉云、

□屠家塔農民被擄 離城十五六里之屠家塔農民吳阿梅家、於前晚十一時許、突來盜匪十餘人、持械搜刦、將吳妻手上之金戒三只刦去、並將吳阿梅架去、次日來函索價一萬八千元取贖、吳妻恐有意外、密不報案、現已爲偵緝隊得悉、正在偵查職盜、

□各業反對百貨增捐 寧波總商會、於廿九日召集業董會議、到洋雜貨業參業米業等各代表、由袁會長主席、報告百貨捐增加五成、於三月一日起實行、請衆討論、經議決㈠由各業選自電省反對外、由本會推袁端甫毛安卿等爲代表赴省、請行豁免、㈡各業一律停止裝運、已裝運者向捐局暫時登記、待辦決後付款、

#### 紹興

□消稅局成立 浙江消類特稅局寧波分局長金臻庠、於一日上午八時、在該局舉行就職典禮、即日起實行開徵、內部人員、亦已由金局長委定、

□消捐公所暫維現狀 消類特稅局成立後、原定一日起開始征收、惟原有認辦之消捐公所、因曾奉財廳訓令、有在未撤銷前、仍行負責辦理、等語、故該所仍照常征捐、聞省方令該所辦理結束之令、不日可下、大約開征特捐、爲期不遠、至前謂消商有停業抵抗之說、全非事實、惟請明應用之貨、多已辦去、將來特稅開征、恐捐款未必能暢羅如前、

#### 嘉興

□工會會員七人被捕 嘉興縣總工會、於一日晚由駐禾營部、派兵一排、前往檢查、被捕去會員徐子明等七八、即押營本部、

#### 高郵

□三十七軍過郵北上 第三十七軍陳調元部連日由運河過郵北上、聞係由海州加入北伐、

#### 蕪湖

□籌備總理逝世紀念 本月十二日爲總理逝世三週紀念、市黨部於二日召集各界、開會籌備舉行大規模紀念、

□市黨部選舉執監委員 蕪湖市黨部於廿九日開全市代表大會、選舉執監委員、結果王寄一・汪崇儀・章鶴年等十四人、被選爲執行委員、藍少彌・楊克禮等六人爲監察委員、

□恒茂錢莊被刦 二十八日晚七時、忽來暴徒五人、出槍嚇禁聲張、當被刦去現洋三千五百餘元、事後軍警派隊馳至、匪已逃逸、現正嚴密偵緝、

□獨立團一營到蕪 三十七軍獨立三三兩團、由省開拔來蕪訓練、兼任地方防務、現第三團一營業於廿九日到蕪、其餘亦將陸續來蕪、

□續徵房租一個月 公安局奉令繼續徵收一個月房租、充北伐軍餉、總商會前曾函請暫緩舉行、茲因財部迭催不已、公安局業定日內派員開始徵收、並已函請總商會、勸令商照付、

□令查公款被刦 前令山縣長董澤潤、於前歲解款來蕪時、適值兵變、致遭搶刦、董刻呈請財廳准予核銷、該廳據呈後、特於廿九日令駐蕪辦事處主任何務滋、切實調查、據情呈復、

#### 鄭州

□汴鄭汽車道開工 河南省道辦事處積極從事於汽車道之計畫、首先築汴鄭汽車道、現已開工、並依鄭縣境內情形、擬具辦法、自鄭縣北關起、至鄭境花園口黃河堤止、中間經過關虎屯・徐砦・柳林・祁莊・經水鎭等處、計鄭縣境內路長三十五里、劃分七段、責由七區分段興修、

## 教育紀載

### 外埠

#### 四中大被捕學生二人保釋

(南京二日中央社電) 四中大被捕學生徐毅生李達均保釋、陶英尚在調查中、

#### 杭州市政府注意小學教育
保障教職員地位 確定私立小學補助金

杭州市教育局近對市區小學教育、確定四事、㈠市政府對於小學教職員之保障、特將小學教職員任免條例、加以修正、凡任用校長教員分爲三期、第一期爲半年、第二期爲一年、爲第三期爲二年、在未滿任期、如無特別情形、不得任意更換、此項條例、呈准後即予實行、㈡私立小學補助辦法、市政府去年調查私立小學、凡比較良好者、一槪予以補助、聞已定爲三等、最優者得學級補助費十元、其次八元、又次六元、㈢小學校長會議、定於三月三日召集、㈣小學經費、二月份經費已籌有把握、日內即可全部發放、

#### 蘇省中等學校校長在蘇開會
中學生十餘名到會提要求

江蘇全省中等學校校長會議、於二日在蘇州中學第一院開會、到十七人、自上午九時起至下午五時始散、當時蘇州中學與女子中學學生十餘人、到會要求所有初中前期生於轉至高中時、請免試升學、並要求須與師範生同一待遇、當經校長團答覆、謂須請示大學院指定辦法、始可履行、

#### 奉賢通俗教育館明日開幕

奉賢通俗教育館、近由徐宗懷曹紹朱雲謙主辦、注意民衆教育、現定三月四日上午九時行開幕禮、

#### 新都今日舉行國技展覽會

國府各部長蔣樹鈞等、爲提倡體育、顯揚國粹起見、定於三月三日在新都舉行國技展覽會、聞中國大力士王子平、已由國府委員張之江函邀參加、已於昨日首途晉京、王君於民國七年在北京中央公園、擊敗俄力士康泰爾後、名震中外、屆時黃英薈萃、必盛極一時也、

### 本埠

#### 蘇州振華女學募建校舍
煤油大王允助一萬五千美金

蘇州振華女學、因擴充校舍、特組織募捐委員會、目的爲一萬五千元、聞美國煤油大王、已允助一萬五千美金、昨開募捐大會、大學院民衆教育擴充部部長俞慶棠女士、亦來蘇與會、

#### 交大歡迎蔡校長今日開游藝會

第一交通大學自蔡孑民氏長校後、該校學生以今後學校發展有望、爰聯合教職員及校工共同舉行盛大之游藝會、以表歡迎、聞該會籌備已久、經費均由該校學生會向教職員及同學自由募捐、收得頗豐、主持其事者爲該校游藝部、並請滬上有名之游藝團體到會點綴、此外吳稚暉楊杏佛蔡孑民夫人等均被請屆時到會訓辭、定於今日(三號)下午二時起至晚十一時止、在該校體育館舉行、

#### 衛生局訂定私立學校種痘日期

衛生局訂定私校種痘日期咨市教局、聞市教局已函知各校遵辦、茲錄各校名稱日期人數如下、南洋女子學校七〇五人、三月三十日星期五全日、北京公學一三〇人、三月三十一日星期六上午、小學一七八人、四月二日星期一下午、市北公學三民小學二二四人、四月二日星期一上午、承志中華公學一六七人、三月三十一日星期六下午、小學部四四二人、四月三日星期二全日、華東中學一三七人、四月四日星期三上午、陳涇小學第一部七三人、四月四日星期三下午、復善小學一九八人、四月五日星期四上午、染業小學一四五人、四月五日星期四下午、晏海女校七〇人、四月六日星期五上午、惠靈學校一三六人、四月六日星期五下午、惠羣女學二四一人、四月七日星期六上午、民立中學一四六六人、四月九十兩日星期一二兩全日、昌世小學二二九人、四月十二日星期四全日、立達公學一三四人、四月十三日星期五下午、滬西公學一一二人、四月十四日星期六上午、東南公學一二人、四月十四日星期六下午、先春公學六二人、四月十六日星期一上午、銘德學院九二人、四月十六日星期一上午、利員女學四九人、四月十七日星期二上午、滬西淮東公學一一八人、四月十七日星期二下午、

## 體育

### 樂華工程大決戰
足球慈善年賽今日舉行
下午三時在中華足球場

名震申江之樂華足球隊、今日將與頑强善戰之工程隊相遇於中華足球場、作西聯會甲組錦標賽最重要之一幕、查樂華在甲組賽中、自出征以來、除與樂羣打一平手及偶挫於綠商登外、其餘皆被擊敗、即强烈如倍赫、劇抗如西捕、亦無不一一爭服之、其戰力之强盛、聲譽之卓著、可在申春江上首屈一指、而在西聯會中縱橫一時也、但樂華在西聯會裏唯一之勁敵、則首推工程、分數相伯仲、乃惟倍赫、回憶去年樂華之與工程相遇於史高塔杯賽中、雙方戰鬭之劇烈、至今猶深印於吾人腦際中、曾以兩平兩和、迨第三次之搏戰、工程方以零對三屈服焉、然其善也、亦殊堪欽嘆、至於倍赫者、則在西會中得分亦頗多、該隊比賽以來、僅負二次、於樂華之一平一負、稍有些微之上下、故樂華今日如能戰勝工程、或成和局、則本屆錦標即歸樂華之手、反是則被倍赫所攫、故今日樂華工程相戰之時、亦即錦標產生之日、關係至鉅也、預料樂華健將、今日必更奮發精神、與工程一決雌雄、能否握西會牛耳、端視一方、且看今天較量後之分解、

▲票資 中華全國體育協進會、歷年向有足球慈善年賽之舉、本屆原在一月八日舉行、嗣因天雨所阻、牽延至今、茲商得西聯會之同意、將今日之比賽、權作慈善年賽算、故將票資收入悉數捐入道路協會及婦女教養院兩慈善機關、入場券分四角・一元兩種、茲既係慈善性質、故前由協進會發出之名譽券、長期券等、今日一概不通用、

▲樂華陣線

周賢言
李寶華 馮運佑
陳鎭和 梁官松 陳璞
陳洪光 李惠堂 戴麟經 陳家球 胡仁諧

### 今晚青光籃球劇戰麥令斯
下午八時在中華籃球房
另一組慕爾與全白七時起賽

青光籃球隊、當勝軍也、本屆籃球聯會甲組錦標、已非彼莫屬矣、該隊戰士、類多身才短小、精悍活潑、且其勇武善戰之精神、尤爲他隊所勿及、無怪其能踪跡所至、敵人披靡也、但今晚八時該隊將與强敵麥令斯相遇、麥令斯者、代二十六支隊之第四縱隊、其實力亦頗强盛、其努力之過人、全隊之合作、亦爲滬上少見者、今晚兩雄午遇、預料必有一番劇戰、裁判員舒鴻、檢察員李祖耿、又今晚七至八時、本爲甲組之滬江與美公、嗣因故改期、故將乙組之慕爾與全白移至七時至八時開賽、裁判員孟詩彭、

### 貝赫德與聖芳濟今日決賽
下午三時在跑馬廳

本屆史高塔杯賽、自開幕以來、轉戰迄今、獲得決賽權者爲貝赫德與聖芳濟二隊、準於今日下午三時在跑馬廳舉行、該項錦標之誰屬、須看今日勝敗而定也、

### 江大籃球賽昨日之結果

暨南勝復旦……三五比三四
交大勝中公……三八比一六
光華勝持志……三四比二一

本屆江南大學籃球錦標賽、昨日爲舉行第一圓週第二次比賽之期、接觸者仍有三校、其結果如下、

▲暨南勝復旦 兩隊實力皆爲錦標賽中之佼佼者、昨日在眞茹暨南大學交鋒、裁判員爲蔣湘青、銀角鳴後、雙方即開始劇爭、各憑敏捷之傳遞、堅固之守衛、互相對峙、而尤以復旦關錦標鄒皆得最爲出色、暨南雖勇、在上半時竟被壓服、(十九對十三、)下半時暨南頗爲奮勇、分數遂漸漸平均而超過、卒後暨南以三十五對三十四相差一分而獲最後之勝利、

▲交大勝中公 交大自上次敗於復旦之手後、日來勤加習練、球藝進步已頗有可觀、中公則爲新起者、難於爲敵、結果上半時交大以二十一對十四占先、總結交大以三十八對十六獲勝、裁判員張仙洲、

▲光華勝持志 二隊交戰於光華球場、裁判由二校教練王復旦王振聲交換行之、光華人才平均、攻守咸宜、且內中球員均係久戰健兒、故對於全隊之實力論、在在較持志占先一籌、持志雖有歐陽旭輝爲內衛、無奈獨木難支、故終被光華所乘、結果光華以三十四對二十獲勝、

### 昨晚强華籃球勝紅隊
四十三與十七之比
民立勝全籃 青星勝羣進

昨晚中華籃球房中、有三組籃球錦標賽、結果民立勝全籃、青星勝羣進、强華勝紅隊、其比賽略情如下、

▲民立勝全籃 裁判員邵驥、開始於六時、兩隊戰力相仿、而上半時之分數亦恒駕於全籃之上(二三比一二)下半時起後、全籃頗有聯絡、大有後來居上之勢、惟因民立防守嚴密、故亦無多量超過之機、下半時爲十四對十、全籃勝、結果民立以三十三對二十六獲勝、

▲青星勝羣進 青星實力頗稱富厚、而羣進成績則尙幼稚、但戰鬭精神殊佳、良可欽佩、結果青星以四十九對十四勝羣進、裁判員吳邦偉、

▲强華勝紅隊 最後之比賽爲甲組之强華與紅隊、陳詩維首先得分、强華楊錫之急起追之、雙方比數自四對四之後、强華球勢忽然旺盛、黎寶駿李圭泓等得分頗多、其傳遞也奇速、其擲籃也殊準、十分鐘間接連擲中十球、而紅隊仍無一獲、上半時結果爲二十六與六之比强華勝、休息後紅隊似較努力、而强華則以爲勝利在握、故亦不十分猛烈、下半時爲十七對十一、强華占先、總結四十三與十七之比、强華勝、

### 第九屆國際運動會 (振青)
六月在荷蘭舉行
女子選手亦加入

今夏六月、第九屆萬國運動大會、已決定在荷蘭亞母司的路且地方舉行、本屆大會、除世界各國男子選手加入外、並有女子出場、此爲大會開始以來、第一次之盛舉也、主持一切之國際女子體育聯盟會(F. S. F. I.)已於二月二十日、向有關係國發出通牒矣、競技種類如左、

百米・二百米・八百米・八十米低欄・四百米交替・擲鐵餅・擲鐵球・擲槍・走高跳・走跳遠・茲將聯盟會發表之世界女子運動記錄表如左、

六十米……七秒六、(法國)
八百米……二分廿三秒八、(德國)
四百米交替……五十秒、(德國)
千米交替(十名)……二分十秒四、(德國)
擲鐵球……八米三二、(德國)
擲鐵餅(單手)……三九米一八、(荷蘭)
拋鐵餅(雙手)……六四米六〇、(荷蘭)

## 商場行市

華商紗布交易所

[illegible]

# 商場行市

## 洋厘上漲 銀拆平定

▲洋釐 昨日釐市稍見轉機、早市七錢二分〇八七五、較上月底加二五、午市各長、爲七錢二分一釐半、較前日高起七五、公會內買賣似形活潑、客帮如天津大連等北帮裝去現洋數十萬元、新幣申鈔漢口亦稍有去胃、業中做開票劃洋欵一百餘萬、銀行互市三十餘萬、來源由杭州溧湖三十萬之譜、小同行做開江南小洋早市六錢一分二釐、午市六錢一分三釐、比上日小落一釐、廣東早市五錢八分三釐半、午市五錢八分三釐二五、較上日同小二五、市氣甚平、交易供求相等、約計成交十餘萬角、銅元亦長一千五百文、爲三百九十二千五百文、衣牌早二千八百念九文、午市二千八百三十二文、大十四文、角坯早午同爲二百念九文、大一文、貼水未有增減、仍同計廿四文云、

▲銀拆 昨各銀行收解各種匯兌價額、[illegible]

## 本埠外匯揭曉

[illegible]

## 日本國債額

日本國債總額已達四十億圓、不久將達六十億圓、

## 日本中等銀行被壓迫

[illegible]

## 國內匯兌

[illegible]

## 國外匯兌

[illegible]

## 內國公債

▲整六跌一元 ▲七長亦降數角

昨公債期貨市況、後市較爲暢旺、計全日成交總數、爲一百三十二萬元、中仍以整六占額較多、[illegible]

▲七年長期 [illegible]

▲整理六釐 [illegible]

## 標金上翔

[illegible]

## 棉市續趨回挺

[illegible]

## 紗市

▲現紗 [illegible]

## 市價一覽

[illegible]

● 金市

● 各國票價

● 國內匯兌

● 蘇州金銀市

● 常州錢市

● 湖南米市

● 滬北米市

● 證券物品交易所

● 雜糧

● 無錫雜糧市

● 油豆餅

● 無錫米市

● 華商紗布交易所

● 華商證券交易所

● 上海麵粉交易所

● 無錫紗市

● 大阪三品紗

## 船期

▲出口輪船報告

▲寧波班 ▲長江班 ▲定海石浦海門班 ▲崇海班 ▲穿山定海班 ▲通州揚州班 ▲福州班 ▲溫州班 ▲南華班 ▲北洋班

▲進口輪船報告

## 外洋輪船報告

▲舊金山班 ▲西雅圖班 ▲英國倫敦班 ▲法國馬賽班 ▲德國亨寶班 ▲呂宋爪哇班 ▲世界班 ▲花旗溫哥武 ▲意國郵船班 ▲長崎神戶班 ▲青島大連班

# 法庭公布

—地方法院—

▲拍賣 法院定期拍賣訟案價務人之財產如下、▲十五日、(計開)(一)拍賣之標的物房屋、物之所在地、上邑二十八保十八圖虹橋路[illegible]

▲民事批示 [illegible]

▲刑事判決 [illegible]

▲民事判決 [illegible]

—臨時法院—

▲民事判決 [illegible]

▲公示送達 [illegible]

▲民事批示 [illegible]

▲刑事判決 [illegible]